صفحه‌آرا: رهام بهزادی

چراغ سبز المپیاکوس برای فروش ستاره ایرانی

باشگاه المپیاکوس به‌دلیل ترافیک سنگین خط حمله و حضور ۴ مهاجم سرشناس، قصد فروش مهدی طارمی را دارد. نایب‌رئیس باشگاه اعلام کرد: حفظ تمامی مهاجمان غیرممکن است. المپیاکوس مایل است پیش از پایان قرارداد یک‌ساله طارمی، او را بفروشد تا از انتقال رایگانش در فصل آینده جلوگیری کند.

دوئل طارمی با زمان؛ ماندن در اروپا یا بازگشت؟

طارمی ۳۴ ساله پس از ۱۶ گل برای المپیاکوس، حالا در یک دوراهی سرنوشت‌ساز ایستاده است. پسر بوشهری تا آخرین لحظه می‌جنگد تا جایگاه خود را در قاره سبز حفظ کند. اگرچه پیشنهادهای وسوسه‌انگیز حاشیه خلیج‌فارس روی میز است، تقویم فوتبالی او شاید آخرین فصل حضور در فوتبال اروپا را رقم بزند.

منهای فوتبال

وقتی هاکی جهانی شد

حماسه‌ای در مسقط؛ پایان ۵۴سال انتظار و طلوع عصر طلایی هاکی چمنی ایران

سوت پایان که در ورزشگاه مسقط به صدا درآمد، تنها یک بازی تمام نشد بلکه بغض ۵۴ساله هاکی چمنی ایران شکست. پسران غیور زیر ۱۸ سال ایران، در نبردی که بوی حماسه و غیرت می‌داد، تاریخ را از نو نوشتند. پس از نیم‌قرن تلاش و انتظار، طلسم شکسته شد و نخستین مدال تاریخ فدراسیون هاکی در بخش چمنی، بر سینه دلاورمردان ایرانی درخشید.

شاهکار پسران؛ از برنز آسیا تا بلیت جام جهانی

در دیدار نفسگیر رده‌بندی قهرمانی آسیا، تیم ملی هاکی ۵نفره پسران ایران با نمایشی مقتدرانه و بی‌نقص، بنگلادش قدرتمند را با نتیجه ۴ بر ۲ به زانو درآورد. در این میدان، اشکان ذوالفقارخانیان همچون یک ستاره بی‌بدیل درخشید؛ با هت‌تریکی رؤیایی و ثبت ۳گل، عنوان بهترین بازیکن زمین را از آن خود کرد و علیرضا تقی‌تاش نیز با یک گل ارزشمند، تکمیل‌کننده این بزم بود. این پیروزی شیرین، تنها یک مدال برنز تاریخی نبود بلکه جواز حضور در جام‌جهانی را برای نخستین‌بار به ارمغان آورد؛ آن هم با کارنامه‌ای درخشان و بدون حتی یک شکست در مسیر صعود!

جسارت دختران؛ تاریخ‌سازی در قلب آسیا

این شاهکار، تنها پرده از این نمایش غرورآفرین نبود. دختران دلاور زیر ۱۸ سال هاکی چمنی نیز شگفتی‌ساز شدند. آنها با جسارتی مثال‌زدنی تا نیمه‌نهایی پیش رفتند و با وجود رویارویی با قدرت‌های بلامنازع جهان همچون چین (نایب‌قهرمان المپیک ۲۰۲۴)، برای اولین‌بار در تاریخ هاکی بانوان ایران، بر جایگاه ارزشمند چهارم آسیا تکیه زدند.

پرواز ققنوس با بال‌های اراده

این افتخارات بی‌نظیر در روزهایی رقم خورد که سایه سنگین کمبود امکانات و بودجه‌های محدود بر سر تیم سنگینی می‌کرد اما غیرت ملی ثابت کرد که اراده پولادین هر سدی را می‌شکند. امروز، هاکی چمنی ایران دیگر یک رشته حاشیه‌ای نیست بلکه ققنوسی است که از خوابی ۵۴ساله برخاسته و حالا با بال‌هایی قدرتمند، آماده پرواز در آسمان جام‌جهانی است.

نباید بیش از حد از تیم ملی انتقاد کنیم

مهدی پاشازاده، بازیکن سابق تیم ملی ایران از شرایط این روزهای امیر قلعه‌نویی و فدراسیون فوتبال می‌گوید

این روزها بحث ماندن یا رفتن امیر قلعه‌نویی از تیم ملی به سوژه‌ای پرحاشیه برای فوتبال ایران تبدیل شده است. عده‌ای اعتقاد دارند او به‌دلیل اینکه نتوانسته تیم ملی ایران را به مرحله حذفی جام‌جهانی برساند، باید از سمتش کنار رود و این در حالی است که فدراسیونی‌ها تمایل زیادی به همکاری با قلعه‌نویی دارند. در این شرایط مهدی پاشازاده، بازیکن سابق تیم ملی تأکید می‌کند مشکلات فوتبال ایران فراتر از آن چیزی است که بخواهیم فقط درباره سرمربی تیم ملی صحبت کنیم.

صحبت زیاد خوب نیست!

پاشازاده در مصاحبه با همشهری، با اشاره به مصاحبه هفته گذشته امیر قلعه‌نویی و انتقادهایی که نسبت به صحبت‌های سرمربی تیم ملی مطرح شده است، می‌گوید: «برداشت‌ها از مسائل مختلف متفاوت است و طبیعتا هر فردی می‌تواند نظر خود را بیان کند. با این حال، معتقدم نباید بیش از حد از تیم ملی انتقاد کنیم و از سوی دیگر، بهتر است اعضای تیم ملی نیز اظهاراتی نداشته باشند که باعث ایجاد حاشیه شود. در مجموع صحبت زیاد خوب نیست و حاشیه درست می‌کند. ما قطعا در جام‌جهانی نقص و ایراد داشتیم، اما بازیکنان زحمت خودشان را کشیدند. در شرایط فعلی، مهم‌ترین مسئله این است که به آینده فکر کنیم. اتفاقی که در فوتبال ایران طی ۵۰ یا ۶۰سال گذشته رخ نداده، این است که نتوانسته‌ایم قهرمان جام‌ملت‌های آسیا شویم و در جام‌جهانی نیز به مرحله حذفی صعود کنیم؛ بنابراین باید به‌دنبال ریشه‌یابی این مشکلات باشیم.»

شرایط را درنظر بگیریم

پاشازاده در ادامه با اشاره به انتقادهایی که نسبت به صعودنکردن تیم ملی به مرحله حذفی جام‌جهانی مطرح شده تأکید می‌کند: «من هم به تیم ملی نقد دارم، اما باید شرایط فوتبال ایران را هم درنظر بگیریم. لیگ ما تعطیل شده بود، کشور در شرایط جنگ قرار داشت و مهم‌تر از همه، فوتبال ایران با مشکلات جدی در زمینه ساختار، برنامه‌ریزی و آینده‌نگری مواجه است. قبول دارم تیم ملی ضعف‌هایی داشت و یکی از نقاط مهم این بود که باید با شجاعت و جرأت بیشتری بازی می‌کردیم که متأسفانه این اتفاق رخ نداد. چه به‌دنبال برد بودیم، چه مساوی و چه گلزنی، درنهایت شهریار مغانلو وارد زمین می‌شد و این خوب نیست. اگر بخواهیم از نظر فنی صحبت کنیم، حرف‌های زیادی برای گفتن وجود دارد، اما صرفا صحبت‌کردن درباره ضعف‌ها چیزی را تغییر نمی‌دهد. مهم این است که این ضعف‌ها برطرف شود. سؤال اینجاست که آیا ما در دهه‌های گذشته چنین کاری انجام داده‌ایم؟ قطعا پاسخ منفی است.»

کار مثبتی انجام ندادیم

پاشازاده در قسمت دیگری از حرف‌هایش می‌گوید: «من قبل از جام‌جهانی قطر هم گفتم که نتیجه نمی‌گیریم و نگران بودم که یک فاجعه رخ دهد؛ اتفاقی که درنهایت افتاد و مقابل انگلیس ۶گل دریافت کردیم. بعد از آن، جام‌ملت‌های آسیا برگزار شد و مربی تیم ملی را تغییر دادیم، اما باز هم اتفاق خاصی رخ نداد. از جام‌جهانی قبلی تا همین جام‌جهانی، کار مثبتی در فوتبال ایران انجام نداده‌ایم. لیگ برتر ما به بیانیه و شکایت خلاصه شده است. در زیرساخت‌ها مشکل داریم و حتی ۲ورزشگاه داشتیم که همان‌ها هم از بین رفتند. چند وقت پیش گفتم که باید در آسیا با امارات، ازبکستان و قرقیزستان رقابت کنیم و حالا هم می‌گویم اگر این وضعیت ادامه پیدا کند، چند سال دیگر باید با هند و پاکستان رقابت کنیم.»

فدراسیون پاسخگو باشد

پاشازاده درباره بحث تغییر سرمربی تیم ملی برای حضور در جام‌ملت‌های آسیا می‌گوید: «در این زمینه فدراسیون فوتبال باید تصمیم بگیرد و پاسخگو باشد. من دوست ندارم درباره شخص امیر قلعه‌نویی و ماندن یا جدایی او صحبت کنم، اما اطرافیان و دستیاران سرمربی نیز نقش مهمی دارند. معتقدم در کنار سرمربی تیم ملی باید افراد قوی‌تری حضور داشته باشند و خیلی از مسائل تغییر کند. مهم‌تر از بحث سرمربی، ساختار و مشکلات فوتبال ایران است که سال‌هاست با آن دست‌وپنجه نرم می‌کنیم. حتی الان هم معتقدم شانسی برای قهرمانی در جام‌ملت‌های آسیا نداریم و اصلا چرا باید به قهرمانی فکر کنیم؟ یکی دیگر از انتقادهای من به امیر قلعه‌نویی این است که بیشتر به‌دنبال نتیجه‌گرفتن رفت و از جوانگرایی فاصله گرفت؛ موضوعی که در ادامه کار را سخت خواهد کرد. ما باید در جام‌ملت‌ها فقط به‌دنبال ارائه یک فوتبال شجاعانه باشیم و ببینیم درنهایت چه اتفاقی رخ خواهد داد.»

پنجره‌های بسته

نگاهی به آخرین وضعیت نفرات استقلال برای فصل جدید

میثم کریمی | از بر قرمز در اردوگاه ابی‌ها به صدا درآمده است. استقلال در آستانه لیگ بیست‌وششم و نبردهای نفسگیر در رقابت‌های داخلی و آسیایی، با یک بحران تمام‌عیار دست‌وپنجه نرم می‌کند؛ پنجره‌ای که با قفل‌های سنگین بسته مانده و ستاره‌های خارجی‌ای که یکی پس از دیگری چمدان‌هایشان را بسته‌اند. در این میان، سهراب بختیاری‌زاده مانده و تیمی که برای عبور از این تونل وحشت، بیش از هر چیز به شجاعت نیاز دارد. اما درست در روزهایی که سایه ناامیدی بر کمپ حجازی سنگینی می‌کرد، یک خبر بمب‌گونه ورق معادلات را برگرداند.

■ از جدیدترین خبر نقل‌وانتقالاتی استقلال شروع کنیم. وینگر تکنیکی و آلبانیایی که تا همین چندروز پیش حضورش در هاله‌ای از ابهام بود، سرانجام به توافق رسید تا سمت راست خط حمله استقلال در فصل جدید زهردارتر از همیشه شود. قطعی‌شدن حضور آسانی در ترکیب، خون تازه‌ای در رگ‌های تیمی دواند که پس از خروج نام‌هایی چون منیر الحدادی، موسی جنپو و داکنز نازون، در فاز تهاجمی احساس خلأ شدیدی می‌کرد. حالا کفه ترازوی هجومی سهراب، وزن قابل‌توجهی پیدا کرده است.

■ با نگاهی به پازل تاکتیکی استقلال ۱۴۰۵، متوجه می‌شویم که اوضاع درون دروازه قابل پیش‌بینی نیست. حبیب فرعباسی به‌عنوان سنگربان شماره یک، با تجربه یک سال حضور در استقلال درون دروازه می‌ایستد و آریا حسینی‌فرد جوان نیز روی نیمکت منتظر کوچک‌ترین فرصت است؛ هرچند محمد خلیفه تازمان بازشدن پنجره باید از روی سکوها بازی‌ها را تماشا کند. پس در خط دروازه همه‌چیز بستگی به این دارد که خلیفه ملی‌پوش چه زمانی می‌تواند برای آبی‌ها دروازه‌بانی کند.

■ اما قلب خط دفاع؛ جایی که عارف آقاسی، رستم آشورماتوف از بکستانی و سامان فلاح مثلثی را ساخته‌اند که چندان نمی‌توان روی آن حساب کرد. جدایی سرباز تیم یعنی ضرغام سعداوی و خروج قطعی سهرابیان و غلامی، نیمکت این پست را به‌شدت خالی کرده است.

■ در جناحین، صالح حردانی و حسین گودرزی مهره‌های قابل‌اتکایی هستند، اما چشمان کادر فنی همچنان به پروازهای اسپانیا دوخته شده؛ جایی که رامین رضاییان باید تصمیم نهایی‌اش را بگیرد. سهراب صراحتا اعلام کرده که قطار استقلال منتظر هیچ‌کس نمی‌ماند.

■ در میانه میدان، نبض بازی در دستان جوانان می‌تپد. مهران احمدی طراح حملات است و در کنارش، امیرمحمد رزاقی‌نیا و ابوالفضل زمانی پرانرژی حضور دارند. حتی مهدی قائدی جوان (پدیده رده‌های پایه) نیز به‌دنبال خلق نامی جدید در خط میانی است. با این حال، غیبت یک رهبر و فرمانده به‌شدت احساس می‌شود. روزبه چشمی هنوز پای برگه تمدید را امضا نکرده و ضرب‌الاجل سرمربی برای تعیین تکلیف او، نشان‌دهنده التهاب در اتاق فرمان آبی‌هاست.

■ در فاز هجومی، درخشش اسماعیل قلی‌زاده جوان در اردوی ترکیه و پاس گل تماشایی‌اش، در کنار تمدید قرارداد محمدحسین اسلامی و علیرضا کوشکی، موتور خلق موقعیت تیم را روشن نگه داشته است. منتظر ماندن برای پاسخ تست‌های پزشکی جلال‌الدین ماشاریپوف نیز قصه دیگری است که می‌تواند عیار تکنیکی تیم را بالا ببرد.

■ اما پاشنه اشیل بزرگ ماجرا، نوک پیکان خط حمله است. استقلال برای ۳تورنمنت فرساینده، تنها ۲مهاجم تخصصی یعنی محمدرضا آزادی و سعید سحرخیزان را در اختیار دارد. قمار بزرگ روی سلامت و آمادگی این دو نفر، شاید جسورانه‌ترین ریسک فصل بختیاری‌زاده باشد.

استقلال مدل ۱۴۰۵، تیمی است زخم‌خورده اما غیرقابل پیش‌بینی، با قطعی‌شدن حضور یاسر آسانی، حالا سهراب یک سلاح برنده در آستین دارد. باید دید این تیم با اتکا به جوانان جویای نام و ستاره‌های باقیمانده، چگونه معادلات لیگ را به هم می‌ریزد

جدول اعداد | ۵۳۶۲

اعداد ۱ تا ۹ را طوری در خانه‌های سفید قرار دهید که هر رقم در سطرها، ستون‌ها و مربع‌های کوچک ۳ در ۳ یک‌بار دیده شود. پاسخ‌ها در ادامه آمده است.

ساده

		۵	۷		۱	۶		
	۸						۳	
	۹	۲				۱	۵	
۸			۴	۹	۳			۵
۶			۲	۸	۷			۱
	۲	۱				۳	۴	
	۶						۱	
		۴	۵		۶	۹		

متوسط

۲				۹			۷	
		۵				۳		۸
۶	۷		۴			۹		
			۷			۸	۴	
	۵	۷			۱			
		۴			۳		۹	۵
۵		۳				۶		
	۸			۱				۲

سخت

		۷		۳				
	۲				۴			
	۴	۸	۲					۹
	۸	۴						
۷				۸				۱
						۳	۲	
۲					۱	۷	۹	
			۵				۶	
				۹		۱		

متوسط

۷	۱	۶	۴	۱	۵	۲	۸	۹
۸	۱	۵	۷	۴	۲	۶	۹	۳
۴	۶	۹	۱	۸	۳	۷	۲	۵
۱	۶	۲	۸	۷	۹	۳	۵	۴
۹	۷	۳	۶	۲	۴	۵	۱	۸
۵	۸	۴	۳	۱	۶	۹	۷	۲
۲	۳	۸	۵	۹	۷	۱	۶	۴
۶	۴	۷	۹	۵	۱	۸	۲	۳
۳	۵	۱	۲	۶	۸	۴	۴	۷

ساده

۷	۱	۶	۴	۱	۵	۲	۸	۹
۸	۱	۵	۷	۴	۲	۶	۹	۳
۴	۶	۹	۱	۸	۳	۷	۲	۵
۱	۶	۲	۸	۷	۹	۳	۵	۴
۹	۷	۳	۶	۲	۴	۵	۱	۸
۵	۸	۴	۳	۱	۶	۹	۷	۲
۲	۳	۸	۵	۹	۷	۱	۶	۴
۶	۴	۷	۹	۵	۱	۸	۲	۳
۳	۵	۱	۲	۶	۸	۴	۴	۷

سخت

۹	۷	۱	۲	۶	۲	۴	۸	۲
۲	۴	۲	۸	۴	۹	۱	۶	۷
۶	۸	۱	۴	۷	۲	۹	۹	۱
۷	۲	۶	۸	۴	۴	۵	۱	۴
۱	۴	۹	۷	۲	۶	۸	۲	۸
۸	۹	۷	۲	۱	۴	۶	۷	۶
۶	۸	۹	۴	۱	۲	۷	۴	۲
۴	۲	۸	۹	۶	۸	۲	۱	۱
۲	۱	۴	۷	۲	۶	۸	۴	۹

جدول ۹۷۲۴

افقی:

۱- رود مرزی ایران و جمهوری آذربایجان- دیکته- خوابیدن

۲- عارف و صوفی اردبیلی و نیای خاندان صفوی- گله چهارپایان

۳- فساد- تلخ و ناخوشایند

۴- فروختن جنس بنجل- خوشبوکننده شیرینی- تکرار حرفی

۵- از فروع دین- خوابگاه- چشم خواب‌الود شاعرانه

۶- بشارت‌دهنده- یکی از سه گروه مهم گیاهان زراعی- قانع

۷- مساوی- عقب هر چیز- همشیره

۸- یک‌دوم- فیلمی ساخته مسعود کیمیایی- درخت تسبیح- خرده سنگ

۹- مرطوب- نقل حدیث- نشانه جمع فارسی

۱۰- پایه و اساس- کال- دادن و گرفتنش جرم است

۱۱- فراوان- واحدی برای اندازه‌گیری مقدارهای خیلی کوچک- گواه

۱۲- راز- عبادت کردن- گردنکش

۱۳- کبود- طلاق

۱۴- نوعی بازی ساختنی با قطعات کوچک پلاستیکی- از تیم‌های باشگاهی فوتبال آلمان و ملقب به شیرها

۱۵- نوعی انبردست- آلونک- کامیون ارتشی

عمودی:

۱- سخن آشنا نگه دارد- از وسایل نقلیه عمومی- مفلوج

۲- چهار من تبریز- نوعی نان سنتی- میوه ضدیبوست

۳- تلاشگر- بلند و والا- روز عرب

۴- گیاهی زینتی از خانواده سوسن- خانم کارآگاه داستان‌های آگاتاکریستی

۵- غرور و خودپسندی- از حبوبات- ورزشی گروهی

۶- وطن- گرد و خاک- زنان عرب

۷- گل ته حوض- ابزار سنجش- فرزندانی که از یک پدر و مادر نیستند

۸- دست در زبان آذری- مایه دردسر- حرکت و جابه‌جایی- سخن بی‌پرده

۹- پست فطرتی- واحد پول فنلاند- پیش

۱۰- در امانت روا نیست- شالوده- شهر قوم لوط

۱۱- بی‌احساس- از انواع عکاسی برحسب موضوع و محتوا- جرقه آتش

۱۲- اسرافکار- راهبندان

۱۳- چین و چروک پوست- گذرگاه- ماه بعد

۱۴- ریاضیدان انگلیسی قرن نوزدهم- حواری خائن- زندگی کن

۱۵- آخرین یک رقمی- جای تفریح و هواخوری- مفصل لولایی پا

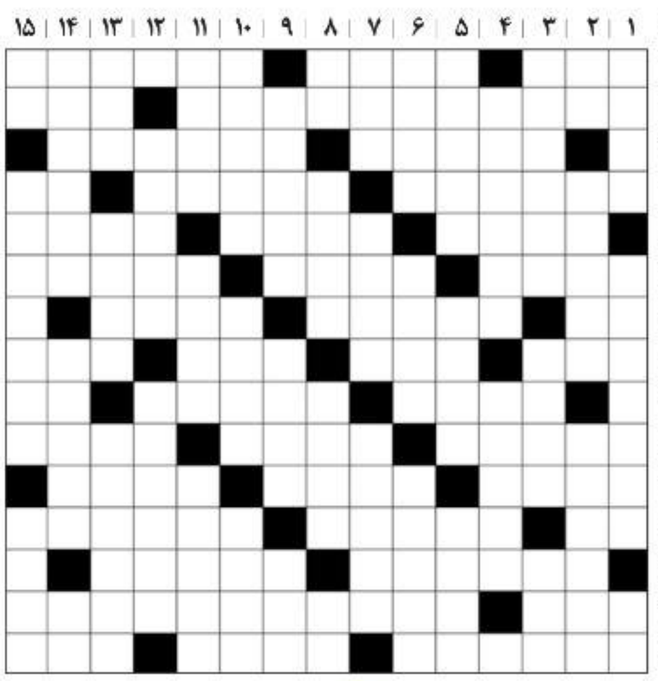
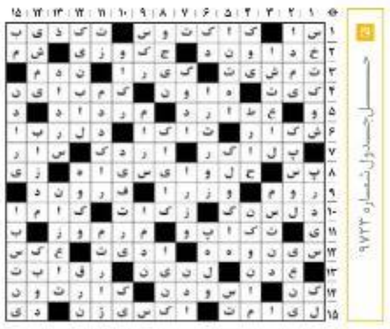
حل جدول شماره ۹۷۲۳