کلید
روزنامه صبح ایران
نقد، نظارت، اطلاع رسانی صادقانه و شفاف، تبادل افکار و آرا

شنبه
۳ خرداد ۱۳۹۶
۱۰۰۰ تومان
سال پنجم / شماره ۵۱۱
۱۶ صفحه
24.June.2017
keliddaily.ir
ISSN178903 - 4857

شمخانی در جمع خبرنگاران:

بعد از جنگ، منطقی‌ترین به کارگیری قدرت موشکی ایران عملیات اخیر سپاه بود

صفحه ۲

صفحه ۴

پشت پرده تجمعات سپرده‌گذاران

چه کسانی قیم کاسپینی‌ها شدند؟

در پی ۳ انتصاب در مناطق آموزش و پرورش شهر تهران

ماجرای سهم‌خواهی سیاسی از آموزش‌وپرورش

با تعیین تکلیف انتخابات ریاست جمهوری، ماجرای سهم‌خواهی در تعیین وزیر آموزش‌وپرورش بروز کرده است، حال ثمره این سهم‌خواهی برای دانش‌آموزان و معلمان و نیز نظام تعلیم و تربیت کشور چیست؟

کار جناحی و سیاسی در داخل آموزش‌وپرورش سم است، این جمله عبارتی است که تمام وزرای آموزش‌وپرورش از آن سخن می‌گویند. رهبر معظم انقلاب نیز در اردیبهشت سال ۹۳ در دیدار با جمعی از فرهنگیان تاکید کردند: « نگاه و توجه به جریانهای سیاسی، جناحی و حزبی «سمّی برای آموزش و پرورش» است متأسفانه در دورانی، این نگاه غالب شد و خسارت های فراوانی به همراه آورد.» آموزش‌وپرورش عیال‌وارترین وزارتخانه دولت با حدود یک میلیون کارمند و ۱۳,۵ میلیون دانش‌آموز است که با مشکلات متعددی دست و پنجه نرم می‌کند. کم شدن کیفیت در آموزش‌وپرورش مهمترین معضل مدارس کشور در سال‌های اخیر است؛ به گونه‌ای که اغلب خانواده‌ها و معلمان از کاهش کیفیت آموزش در مدارس دولتی یاد می‌کنند.

ادامه در صفحه ۵

قیام مردم ایران برای آزادی قدس

سیلی سخت روزه داران به اسرائیل

صفحه ۴
صفحه ۲

آمریکا پس از شکست داعش، سلاح ها را از کردها پس می‌گیرد

۳

گاهی ابتذال به عنوان طرفداری از هنر ترویج می شود

۵

طلای جهان در انتظارم است

۷

بین الملل

نماینده پارلمان سوریه:

راهپیمایی روز جهانی قدس خاری در چشم دشمنان امت اسلامی است

محمّد أمین حسین الرجا» بیان داشت که حضور مردم در راهپیمایی روز قدس موجب همبستگی با مظلومان و نوعی کمک رسانی به مردم فلسطین و همچنین زنده ماندن وجدان انسان ها در قبال قدس شریف می شود.

روز جهانی قدس امسال در شرایطی فرا می رسد که بیت المقدس در بدترین شرایط قرار داشته و حتی کشورهای عربی نیز علیه آن به توطئه چینی می پردازند. امسال همچنین روز قدس با پنجاهمین سالگرد اشغال مسجد الاقصی توسط رژیم صهیونیستی هم زمان شده است. پنجاه سال است که تروریسم صهیونیستی در تمامی ابعاد این شهر مقدس را مورد هدف قرار می دهد و همگی در معرض حملات مستمر، گسترده و وحشیانه طرح های صهیونیستی برای تغییر بافت آن از طریق انتقال مهاجران و گسترش افراطی گری صهیونیستی قرار دارند.

«محمّد أمین حسین الرجا» نماینده پارلمان سوریه درباره نقش امام خمینی (ره) در زنده نگه داشتن مسأله فلسطین با ابداع روز جهانی قدس به خبرنگار مهر گفت: مسأله قدس برای امام خمینی (ره) سیاسی، رسانه ای و از روی مصلحت نبود بلکه مسأله ای با مبنای اعتقادی، ایمانی و ایدئولوژیک بود که در رأس تمام مصالح و اهداف مادی قرار داشت. وی افزود: شاید انتخاب آخرین جمعه ماه رمضان به عنوان روز قدس از سوی امام خمینی فلسفه ای بلندمدت داشته باشد که فقط افکار پاک آن را درک کنند. یکی دیگر از دلایل انتخاب آخرین جمعه ماه رمضان این است که مسأله قدس، مسأله ای دینی و عبادی است و در این روز با وحدت صفوف مسلمانان راهپیمایی انجام می شود. الرجا تأکید کرد: حضور در راهپیمایی در آخرین جمعه ماه رمضان همچنین نیاز به صبر و جهاد برای رسیدن به قدس دارد و از طرفی شیرینی و خوشحالی عید فطر با بازگرداندن قدس همزمان می شود. بنابراین امام خمینی با این ابتکار خود مانع از به حاشیه رفتن فلسطین شدند و آن را به عنوان اولویت نخست مسلمانان حفظ کردند. امام خامنه ای نیز دقیقا به دنبال امام خمینی حرکت می کنند. حضور مردم در راهپیمایی روز قدس موجب همبستگی با مظلومان و نوعی کمک رسانی به مردم فلسطین و همچنین زنده ماندن وجدان انسان ها در قبال قدس شریف می شود. این راهپیمایی خاری در چشم دشمنان امت اسلامی است.

وی در ادامه افزود: مسأله فلسطین در میان محور مقاومت فراموش نشده و نخواهد شد و در میان اعراب خائن نیز به فراموشی سپرده نمی شود اما مشکل آنها با مسأله فلسطین این است که این موضوع عامل تهدید وجود صهیونیستها شده است و هر آنچه که صهیونیستها را تهدید کند، در حقیقت اعراب خائن را تهدید می کند. زیرا وجود و بقای رژیم های عربی خائن با وجود اسرائیل در ارتباط است و به همین دلیل نیز مشاهده می کنیم که این اعراب خائن با فلسطین دشمنی می کنند. این در حالی است که برخی از این رژیم های عربی روابط خود را از قدیم تا الان با اسرائیل عادی سازی کرده بودند اما مخفی بود و اکنون علنی شده است.

وی در ادامه یادآور شد: درون این رژیم های عربی نهادهای اطلاعاتی غربی هستند که قادر هستند هر کاری با تاج و تخت این حکام عرب انجام دهند. این نهادهای اطلاعاتی با بهره وری از این حکام، ثروت های امت اسلامی را هدر می دهند و همچنین رژیم های عربی نیز فرهنگی دینی غلطی را ترویج می کنند تا بدین صورت غربی ها در آرامش و آسودگی به سر ببرند. غرب می داند که در صورت بیداری امت اسلامی، نامی از اسرائیل باقی نخواهد ماند و غرب و رژیم های عربی نیز در این منطقه جایگاهی ندارند نماینده پارلمان سوریه در ادامه در خصوص دشمنی برخی از رژیم های عربی با ایران به جای صهیونیست ها نیز گفت: اگر بگوییم که دشمنی اعراب با ایران دشمنی با دین است، مبالغه نکرده ایم. زیرا این رژیم های عربی تا دیروز با ایران تحت تسلط شاه دوست بودند اما اکنون با ایران اسلامی دشمن هستند. بنابراین مشکل این اعراب با دین است نه با ایران. زیرا آنها دینی جعلی می خواهند که تاج و تختشان را حفظ کند و در حقیقت در جاهلیت دوم به سر می برند.

سیاسی

امام جمعه مشهد؛

قدرت موشکی ایران دنیا را تکان داد

مشهد- امام جمعه مشهد گفت: بعد از ۳۸ سال قدرت موشکی ما دنیا را تکان داد و این مهم باید در داخل کشور نیز مورد توجه قرار گیرد.

آیت‌الله سید احمد علم‌الهدی در خطبه های این هفته نماز جمعه مشهد که در بارگاه منور رضوی برگزار شد با تقدیر از حضور باشکوه مردم در راهپیمایی روز جهانی قدس اظهارکرد: در حقیقت، روز قدس، روز مقابله جبهه اسلام در برابر کفر جهانی است و کسانی که در این مراسم حضور به هم رساندند، راضی شدند در جبهه نبرد با دشمنان خدا شرکت کنند و کسانی که از شرکت در این مراسم بدون عذر سرباز زده‌اند، کسانی هستند که حاضر نشدند در جبهه جنگ با کفر حضور داشته باشند.

فلسطین تبدیل به قتلگاه شد است

وی افزود: ادعای انتظار فرج از سوی کسانی که حاضر نیستند در راهپیمایی‌هایی همچون روز قدس شرکت کنند ادعایی بی‌معنی است زیرا آنان آماده جنگ و نبرد با کفر نیستند .

نماینده ولی فقیه در خراسان رضوی در ادامه بیان کرد:از روزی که دولت غاصب در سرزمین فلسطین تشکیل شد، این کشور به قتله گاه تبدیل شد که تا امروز ادامه داشته زیرا کشورهای عربی نتوانستند در مقابل اسرائیل به پیروزی رسند.

عضو مجلس خبرگان رهبری تاکید کرد: مقابله عرب‌ها با اسرائیل از ابتدا یک مقابله ناسیونالیستی بود و به نام دین، اسلام و برگرداندن قبله اول اسلام به مسلمانان صورت نگرفت و همین موضوع باعث امضاء قرارداد صلح بین اسرائیل و عرب ها شد.

وی بیان کرد: همکاری کشورهای عربی با اسرائیل تا آنجا پیشرفت که طی چند سال گذشته صحبت از وحدت عربی- عبری به میان آمده و در ظاهر نیز تمام کشورهای عربی، اسرائیل را به رسمیت می‌شناسند.

اسرائیل یکی از منفورترین دولت هاست

علم الهدی تاکید کرد: پیروزی انقلاب اسلامی و بیداری ملل اسلامی باعث شده تا امروز اسرائیل به یکی از منفورترین دولت‌ها و حکومت‌ها روی کره زمین تبدیل شود.

امام جمعه مشهد خاطرنشان کرد: امروز مسئله، مسئله‌ی اسلام است و نه مسئله ملت فلسطین و تقویت جبهه مقاومت در واقع سرمایه‌گذاری در راه اسلام است. امروز آن چنان اسرائیل به مرگ نزدیک شده که مقام معظم رهبری فرمودند تا ۲۵ سال دیگر اصلا شما روی کره زمین وجود نخواهید داشت.

وی در ادامه به شلیک موشک های سپاه پاسداران به سوی تروریست های داعش اشاره و تصریح کرد: بعد از ۳۸ سال قدرت موشکی ما دنیا را تکان می‌دهد و اگر این موشک از دل خلیج‌فارس به سمت ریاض روانه شود، تبار ناپاک آل سعود را از صفحه اسلام پاک خواهد کرد.

باید قدرت داخلی کشور باور شود

عضو مجلس خبرگان رهبری گفت: دشمن چندین سال است تلاش می کند تا دولت سوریه را سرنگون کند اما جریان مقاومت و حمایت ایران این کشور را حفظ کرده و باید در داخل کشور نیز عده ای از سیاست مداران این قدرت را باور کنند و به فکرساخت و ساز با دشمن نباشند.

عضو مجلس خبرگان رهبری بیان کرد: بنا به فرموده رهبر معظم انقلاب هزینه‌ای که در نبرد و پیکار با دستگاه‌های دشمن می‌دهیم به مراتب کمتر از هزینه‌ای است که در ساخت و ساز می دهیم که نمونه آن را همه در توافق هسته ای دیدیم زیرا نه تنها تحریم ها رفع نشد، بلکه تحریم های جدید نیز بر علیه ایران به تصویب رسید و در این شرایط آیا نباید مسئولان کشور و نمایندگان مجلس سیاست خارجی را تغییر دهند؟

امام جمعه مشهد تاکید کرد: کشور با تدبیر رهبر معظم انقلاب تا به امروز مدیریت شده است که یکی از نتایج آن قدرت نظامی ایران است و باید در عرصه های مختلف خصوصا اقتصاد مقاومتی نیز سخنان ایشان اجرایی شود.

اقتصادی

پوشش بیمه ای کامل زائران حج امسال؛

بیمه به وراث متوفیان در حج ۲۷۰ میلیون تومان می‌دهد

زائران حج تمتع سال ۹۶ با انعقاد قرارداد گروهی با سازمان حج و زیارت، تحت پوشش بیمه های درمان، عمر، حادثه و مسئولیت‌بار یکی از شرکت های داخلی بیمه قرار گرفتند. بر اساس این قرارداد پرداخت غرامت به هر یک از بیمه شدگان در صورت فوت در اثر حادثه مبلغ ۲۷۰ میلیون تومان، حادثه منجر به نقص عضو یا از کار افتادگی دائم کلی یا جزیی درصدی از مبلغ ۲۷۰ میلیون تومان، فوت به هر علت مبلغ ۲۰ میلیون تومان بستری شدن در مراکز درمانی ایران به علل بیماری یا حادثه در زمان پوشش بیمه ای تا سقف ۲۰ میلیون تومان است. بر این اساس، مدت زمان آغاز تعهدات این بیمه نامه برای هر یک از زائران ۴۸ ساعت قبل از اعزام به حج تا ۷۲ ساعت پس از مراجعت به کشور است و در صورتی که زائر در کشور عربستان، بیمار یا مصدوم شده و بر اثر آن به ایران مراجعت کرده و در مرکز درمانی بستری شود تا ۲ هفته پس از بازگشت نیز تحت پوشش بیمه ایران خواهد بود. همچنین پرداخت هزینه های درمان سرپایی و پاراکلینیکی به علت بیماری یا حادثه تا سقف ۲ میلیون تومان از دیگر تعهدات این بیمه نامه بوده و پرداخت هزینه های درمانی بیمار یا مصدومی که به دلیل بیماری یا حادثه در بیمارستان بستری و تحت درمان قرارگرفته و با نظر پزشک معالج خویش ترخیص شده ولی به منظور ادامه درمان حداکثر تا ۹۰ روز از زمان وقوع بیماری یا حادثه لازم است در بیمارستان بستری شود یا تحت عمل جراحی قرار بگیرد در این قرارداد تحت پوشش بوده لیکن پس از آن پوشش بیمه ای نامبرده امکان پذیر نخواهد بود. حداکثر تعهد بیمه‌گر برای بیمه مسئولیت‌بار و اموال زائران در طول مدت اعتبار این قرارداد برای هر زائر در زمان رفت تا مبلغ یک میلیون تومان و در زمان برگشت تا مبلغ ۲ میلیون تومان است.

(فراخوان ارزیابی کیفی به شماره ۳/۰۰۱۴-۹۶)- نوبت اول

شرکت ملی گاز ایران
شرکت گاز استان تهران
(سهامی خاص)

شرکت گاز استان تهران در نظر دارد کلیه امور خدمات مربوط به مدیریت بهره برداری و خدمات گاز شهری لواسانات ، رودبارقصران و شمشک را از طریق مناقصه عمومی به پیمانکار واجد شرایط واگذار نماید .

۱- نام و نشانی دستگاه مناقصه گزار : شرکت گاز استان تهران- تهران ، خیابان ایرانشهر شمالی ، نبش خیابان اراک ، ساختمان شماره ۱۶۰ ، طبقه چهارم ، بلوک ۷ ، امور قراردادها

۲- موضوع مناقصه : ✓ انجام کلیه امور مربوط به بخش خدمات (امداد ، گازبانی ، قرائت کنتور و توزیع صورتحساب ، خدمات بخش جاری شامل : خدمات دفتری ، خدمات مشترکین و متقاضیان ، نظافت و آبدارخانه و ...) ✓ انجام کلیه امور مربوط به بخش عملیاتی (تعمیرات شبکه و انشعابات ، توسعه شبکه و نصب انشعابات متفرقه و ...) ✓ تهیه کالا و اقلام مصرفی پروژه و تهیه خودروهای امداد

۳- مدت اجرا، پیمان: دو سال معادل ۷۳۰ (هفتصد و سی) روز تقویمی می باشد .

۴- نماینده دستگاه مناقصه گزار : مدیریت بهره برداری شرکت گاز استان تهران

۵- محل اجرا، پروژه : شهرهای لواسانات ، رودبارقصران و شمشک می باشد .

۶- زمان عودت اسناد ارزیابی کیفی : تا پایان وقت اداری روز چهارشنبه مورخ ۹۶/۴/۲۱ می باشد

۷- معیارهای ارزیابی کیفی : - تجربه و دانش در زمینه مورد نظر - مدیریت کارآمد و سیستم مدیریتی مناسب - حسن سابقه در کارهای قبلی - توان مالی - توان تجهیزاتی - توان فنی و برنامه ریزی

۸- شرایط متقاضی: - آگهی ثبت شرکت همراه با روزنامه رسمی - داشتن شخصیت حقوقی - داشتن رتبه ۴ تاسیسات ، تجهیزات از سازمان مدیریت و برنامه ریزی کشور - داشتن کد اقتصادی از وزارت اقتصادی و دارایی - داشتن گواهینامه تایید صلاحیت ایمنی پیمانکاران - ثبت نام و اخذ کد اطلاع رسانی مناقصات از سازمان مدیریت و برنامه ریزی کشور - ارائه صورت های مالی حسابرسی شده توسط سازمان حسابرسی یا اعضای جامعه حسابداران رسمی

اسناد مناقصه پس از ارزیابی و امتیازدهی در اختیار آن دسته از شرکت کنندگانی قرار می گیرد که حداقل امتیاز ارزیابی کیفی را کسب نمایند

متقاضیانی که دارای شرایط مذکور در بندهای "۷" و "۸" فوق بوده و آمادگی اجرای پروژه را دارند، می‌توانند نسبت به دریافت اسناد ارزیابی کیفی مذکور بصورت الکترونیکی از سایت شرکت گاز استان تهران www.tehrangasco.ir اقدام و در مهلت تعیین شده فوق الذکر نسبت به عودت مدارک به امور قراردادها شرکت گاز استان تهران مراجعه نمایند.

شماره مجوز : ۱۳۹۶/۱۳۴۶

۵۶

روابط عمومی شرکت گاز استان تهران

خبر

خاتمی در خطبه‌های نماز جمعه:

عربستان بچه‌تر از آن است که بخواهد جنگی را به ایران بکشاند

امام‌جمعه موقت تهران گفت: ولیعهد عربستان گفته ما جنگ را به تهران می‌کشانیم که در جواب وی باید گفت عربستان بچه‌تر از آن است که این کار را بکند.
آیت‌الله سیداحمد خاتمی، امام جمعه موقت تهران در خطبه‌های نماز جمعه دیروز گفت: ولیعهد ناپخته عربستان گفته که ما با ایران مذاکره نمی‌کنیم و جنگ با ایران را به تهران می‌کشانیم که باید در جواب وی گفت، عربستان بچه‌تر از آن است که بخواهد با ایران بجنگد.
خاتمی با بیان اینکه مرگ بر آمریکای امروز مرادف است با مرگ بر آل‌سعود، افزود: صدام که از شما قوی‌تر بود و شما (عربستان) تا پایان از او حمایت کردید هیچ غلطی نتوانست بکند که شما بسیار ضعیف‌تر از آن هستید که به حساب بیایید.
وی با اشاره به در پیش بودن هفته قوه قضائیه، اظهار داشت: تقویت قوه قضائیه، تقویت نظام و تقویت دو قوه دیگر است.
امام جمعه موقت تهران خاطرنشان کرد: باید قوه قضائیه را تقویت کرد این تقویت هم درونی است و هم بیرونی، تقویت درونی تلاش بیشتر قضات برای تحقق و اجرای عدالت است و تقویت بیرونی حمایت مردم و همه نهادها از قوه قضائیه است.
خاتمی با اشاره به حمله موشکی سپاه به مواضع داعش در سوریه، افزود: عملیات موشکی سپاه در واقع تجلی صفت منتقم بودن خدا بود که بسیار به جا و مناسب بود.
وی اظهار داشت: این حمله موشکی همزمان با طرح تحریم موشکی سنای آمریکا علیه ایران بود و این پیام را برای آنها به همراه داشت که هر چه می‌خواهند بنشینند و طرح علیه ایران تصویب کنند اما بدانند ایران اسلامی ذره‌ای از اصول خود عقب‌نشینی نخواهد کرد. دشمن می‌خواهد ما برنامه موشکی خود را متوقف کنیم اما ما به کوری چشم دشمن بر اقتدار موشکی‌مان باز هم خواهیم افزود.
امام جمعه موقت تهران خاطرنشان کرد: از سوی دیگر حمله موشکی سپاه این پیام را برای رژیم صهیونیستی به همراه اذناب داشت که برنامه موشکی ایران شوخی نیست، ما در عرصه امنیت کشورمان با کسی شوخی نداریم و شعار هم نمی‌دهیم.
خاتمی افزود: این حمله موشکی در کشور محور وحدت شد و همه سلایق و جناح‌ها از این عملیات حمایت کردند.
وی با اشاره به طرح تحریم سنای آمریکا بر علیه ایران، اظهار داشت: این طرح سنای آمریکا قطعاً نقض برجام است و مردم انتظار برخورد جدی با این عهدشکنی آمریکا را دارند.
امام جمعه موقت تهران خاطرنشان کرد: از بین ۱۰۰ نماینده سنا ۹۸ نفر به طرح تحریم علیه ایران رأی دادند و این نشان می‌دهد که دشمن، دشمن است چه جمهوری‌خواه باشد چه دموکرات و همگی سر و ته یک کرباس و دشمن نظام جمهوری اسلامی هستند.
وزیر امور خارجه آمریکا گفت: ما تلاش کردیم تا ایران را از برنامه هسته‌ای خود به عقب‌نشینی واداریم،دولت بعد باید تلاش کند تا ایران را در برنامه موشکی به عقب‌نشینی وا دارد. آمریکایی‌ها باید مطمئن باشند که ملت ایران در برنامه موشکی خود مصمم است و ذره‌ای عقب‌نشینی نخواهد کرد.
خاتمی خاطرنشان کرد: امروز می‌گویند موشک نداشته باشید فردا می‌گویند تانک و توپ نداشته باشید پس‌فردا می‌گویند حتی تفنگ هم نداشته باشید و این یعنی نابودی انقلاب اسلامی و ملت ما پای انقلابش تا آخرین نفس و تا آخرین قطره خون ایستاده‌اند.
وی اظهار کرد: وزیر امور خارجه آمریکا عنوان کرده که سیاست ما در ایران حمایت از عناصری در داخل کشور است که به تغییر مسالمت‌آمیز نظام منجر شود.
خاتمی اضافه کرد: باید در پاسخ به این اظهارات وزیر خارجه آمریکا گفت که شما ۳۸ است در پی تغییر نظام جمهوری اسلامی هستید و این خواب‌ها تا کنون تعبیر نشده و به یاری خداوند تعبیر هم نخواهد شد.
امام جمعه موقت تهران با بیان اینکه روانشناسی ملت ما نفرت از بیگانه سلطه‌گر است، اظهار داشت: تقاضا دارم که در رویکردها تغییری حاصل شود بعضی‌ها جوری حرف نزنند و رفتار نکنند که آمریکا را امیدوار کنند.
وی در پایان گفت: اهانت به مقدسات، ترویج حاکمیت دوگانه، فعال کردن شکاف‌های قومی، هدف قرار دادن اصل ولایت فقیه، زیر سوال بردن کارآمدی نظام همگی کارهایی که آمریکا با هدف تغییر نظام از درون صورت داده است ناکام مانده است و همچنان ناکام خواهد ماند.

روحانی در مراسم راهپیمایی روز قدس:

دولت پاسخ طرح‌های ضد ایرانی سنا و کنگره آمریکا را خواهد داد

رئیس‌جمهور گفت: دولت ایران پاسخ قاطعی به طرحهایی که در سنا و مجلس نمایندگان علیه ایران دارد، می‌دهد.
حجت‌الاسلام حسن روحانی رئیس‌جمهور همزمان با آخرین جمعه ماه مبارک رمضان و روز جهانی قدس، همراه و همگام با مردم مومن و انقلابی تهران در راهپیمایی حمایت از مردم مظلوم فلسطین شرکت کرد.
وی در تقاطع خیابان وصال به خیل عظیم مردم در راهپیمایی روز جهانی قدس پیوست و همراه با آنان، خواهان تقویت وحدت مسلمانان و حمایت از مردم مظلوم فلسطین شد.
رئیس‌جمهور در حاشیه راهپیمایی روز جهانی قدس درباره پیام این حضور باشکوه مردم گفت: قبل از هر چیز باید از ملت بزرگ ایران تشکر کرد که هر سال پرشورتر از سالهای قبل در خیابانها حضور پیدا می کنند. پیام مردم در روز قدس پیام تنفر از رژیم صهیونیستی غاصب و اشغالگر و پیام حمایت از یک ملت مظلوم بزرگ در تاریخ است که ۷۰ سال مورد ظلم و ستم قرار گرفته است.
روحانی افزود: روز جهانی قدس امسال اهمیت ویژه دیگری نیز دارد ، از یکسو به خاطر حضور تروریستها در منطقه که مورد حمایت صهیونیستها هستند و مردم ما قاطعانه می خواهند تروریسم را از منطقه بزدایند و بیرون برانند.
رئیس‌جمهور اظهارداشت: مساله دیگر آمریکاست. آمریکایی ها همواره به فکر تجاوز به حقوق مردم بودند و امسال هم طرحهایی که در سنا و مجلس نمایندگان علیه ملت ایران دارند، ملت ایران قاطعانه در این راهپیمایی می خواهد به آمریکایی ها بگوید که پاسخ قاطع آنها را دولت جمهوری اسلامی ایران خواهد داد و مسیری که ملت ایران انتخاب کرده، ادامه می یابد.

شمخانی در جمع خبرنگاران:

بعد از جنگ منطقی‌ترین به کارگیری قدرت موشکی ایران عملیات اخیر سپاه بود

دبیر شورای عالی امنیت ملی گفت: بعد از جنگ تا به امروز یکی از منطقی ترین به کار گیری قدرت موشکی ایران در عملیات موشکی سپاه اخیر شکل گرفت.
علی شمخانی دبیر شورای عالی امنیت ملی در حاشیه مراسم روز قدس در جمع خبرنگاران در پاسخ به تسنیم درباره حمله موشکی سپاه پاسداران به مواضع تروریست‌ها گفت: قدرت برای این فراهم شده که در شرایط مورد نیاز به درستی به کار گرفته شود. بعد از جنگ تا به امروز یکی از منطقی ترین به کار گیری قدرت موشکی ایران در عملیات موشکی سپاه اخیر شکل گرفت.
وی به اهمیت روز قدس اشاره کرد و اظهار داشت: دقیق ترین و درست ترین آدرس در رابطه با همدردی با مسلمانان روز قدس است.
شمخانی تأکید کرد: بعد از انقلاب اسلامی حوادث زیادی در کشور رخ داد که روز قدس و مسئله فلسطین به موضوعی ثانوی تبدیل شود و درد مسلمانان به جای درد واقعی به درد کاذب مبتلا شود اما روز قدس تکرار این نقطه است که دقیق ترین و درست ترین آدرس همدری با مسلمانان جهان نه کنفرانس ریاض و نه محاصره قطر که روز قدس است.

قیام مردم ایران برای آزادی قدس

سیلی سخت روزه داران به اسرائیل

امیر پوردستان: امسال اهمیت حضور مردم در صحنه دفاع از آرمان فلسطین دو چندان است
امیر پوردستان جانشین فرمانده کل ارتش در جمع خبرنگاران گفت: امسال با توجه به شرارت ها و شیطنت هایی که از سوی کشورهای مرتجع در سطح منطقه شاهد آن هستیم اهمیت حضور مردم در صحنه دفاع از آرمان فلسطین دو چندان است.

در مراسم راهپیمایی روز قدس، روزه داران تهرانی با اعلام انزجار از رژیم غاصب صهیونیستی و هم پیمانانش، حمایت خود را از حمله موشکی سپاه به داعش بیان کردند. همزمان با آخرین جمعه ماه رمضان راهپیمایی روز قدس در حمایت از مردم مظلوم فلسطین و قدس شریف برگزار شد.

در همان دقایق اولیه مردم روزه دار در خیابان های اطراف دانشگاه تهران و میدان انقلاب حضور یافتند تا با آغاز رسمی راهپیمایی در ساعت ۱۰:۳۰ یک صدا فریاد سر داده و از رژیم غاصب صهیونیستی، آمریکا و انگلیس و همپیمانانش اعلام انزجار کنند.

□ نمایش قدرت نظامی
همچنین با هدف نمایش قدرت نظامی جمهوری اسلامی ایران موشک‌های ذوالفقار و قدر سپاه در مسیر راهپیمایان روز قدس در چهارراه ولیعصر تهران به نمایش در آمدند.

□ کدام شخصیت ها آمدند؟
تاکنون شخصیت های مختلف کشوری و لشکری همچون حسن روحانی رئیس جمهور، امیر پوردستان جانشین فرمانده کل ارتش، علی لاریجانی رئیس مجلس شورای اسلامی، امیر شاه‌صفی فرمانده نیروی هوایی ارتش، آیت الله آملی لاریجانی رئیس قوه قضاییه، علی شمخانی دبیر شورای عالی امنیت ملی، اسحاق جهانگیری معاون اول رئیس جمهور، معصومه ابتکار رئیس سازمان محیط زیست، دانش آشتیانی وزیر آموزش و پرورش، حجت الاسلام حجازی از اعضای دفتر رهبری، شیخ حسین انصاریان، حجت الاسلام علی رازینی، اسماعیلی رئیس کل دادگستری استان تهران، سردار محمدرضا نقدی معاون فرهنگی سپاه، سردار حاجی زاده، علی اکبر صالحی، علیرضا مرندی عضو شورای مرکزی جبهه مردمی نیروهای انقلاب، اسماعیل احمدی مقدم ، سیدمهدی هاشمی، محسن رضایی دبیر مجمع تشخیص مصلحت نظام، رستم قاسمی و نهاوندیان رئیس دفتر رئیس جمهور در این مراسم حضور یافته اند.

□ ۸۴۱۱ روز تا نابودی اسرائیل
در حاشیه این راهپیمایی از روزشمار نابودی رژیم صهیونیستی در میدان فلسطین تهران رونمایی شد.

□ ملاوردی: مسلمانان در تقابل با دشمن اتحاد داشته باشند
همچنین شهین دخت مولاوردی معاون رئیس جمهور با حضور در راهپیمائی روز قدس در جمع خبرنگاران گفت: امید است کشورهای اسلامی با آگاهی از توطئه ها و تفرقه افکنی هایرژیم اشغالگر قدس برای ایجاد انحراف در توجه به مسئله فلسطین، در تقابل با دشمن مشترک اتحاد داشته باشند.
وی افزود: به زودی شاهد پیروزی و تحقق اهداف مشترک کشورهای مسلمان در منطقه غرب آسیا خواهیم بود.

□ تشکر راهپیمایان از سپاه پاسداران
مردم روزه دار تهران با سر دادن شعار «سپاه پاسداران، تشکر تشکر» از سپاه پاسداران انقلاب اسلامی به دلیل سیلی زدن به گروهک داعش تشکر کردند.

□ اعتراض به سند ۲۰۳۰
همچنین مردم پارچه نوشته و پوسترهایی اعتراض خود را به اجرای سند ۲۰۳۰ اعلام کردند. «یونسکو اگر راست می‌گوید، اندکی به فکر کودکان فلسطینی و یمنی باشد»، «نه به ۲۰۳۰»، «امنیت خانواده در خطر است»، «آیا باید روش تربیت ایرانی با روش تربیت آمریکایی یکی باشد؟»، «با ابطال ۲۰۳۰ من را مطمئن کنید که معلم فرزندم، خودش او را تربیت می‌کند نه نسخه یونسکو»، «۲۰۳۰ باشد برای کودک‌کش‌های صهیونیست، اینجا ایران است»، «من یک دانش‌آموز هستم، ابطال ۲۰۳۰ را می‌خواهم» و «ابطال ۲۰۳۰ برابر با قطع طمع نفوذی‌هاست» مضمون دست نوشته های مردم در اعتراض به این سند بود.
امیر پوردستان: امسال اهمیت حضور مردم در صحنه دفاع از آرمان فلسطین دو چندان است
امیر پوردستان جانشین فرمانده کل ارتش در جمع خبرنگاران گفت: امسال با توجه به شرارت ها و شیطنت هایی که از سوی کشورهای مرتجع در سطح منطقه شاهد آن هستیم اهمیت حضور مردم در صحنه دفاع از آرمان فلسطین دو چندان است.

□ حضور افغان های مقیم تهران در راهپیمایی روز قدس
تعدادی از برادران و خواهران افغانستانی با در دست داشتن پرچم این کشور و همچنین پلاکاردهایی از شهید بلخی به جمع تظاهرکنندگان روز جهانی قدس در تهران پیوستند.

نمایش ذوالفقار
موشک افتخارآفرین ذوالفقار که سپاه پاسداران با استفاده از این موشک ها سیلی سختی به تروریست های داعش زدند در راهپیمایی روز قدس تهران به نمایش درآمد.

□ هم غزه هم ایران جانم فدای اسلام
گروهی از زنان با شعار "هم غزه هم ایران جانم فدای اسلام" به شعارهای مطرح شده در سال های اخیر از سوی برخی جریانات واکنش نشان دادند.

□ شرکت نیجریایی ها در راهپیمایی با عکس های شیخ زکزاکی
همچنین گروهی از نیجریایی ها با در دست داشتن عکس های شیخ زکزاکی در تظاهرات شرکت کردند. دانشجوی دانشگاه علم و صنعت با صندوقی در دست در وسط خیابان انقلاب، مشغول جمع آوری کمک های مردمی برای اردوهای جهادی این دانشگاه هستند.

□ رونمایی از پوستر ویژه آزادی قدس
همزمان با آخرین جمعه ماه رمضان و روز جهانی قدس، امروز پوستر ویژه آزادی قدس رونمایی شد. در این پوستر تصاویری از رهبران کشورهای مبارز انقلابی در جبهه مقاومت و وفادار به آرمان فلسطین از جمله حضرت آیت الله خامنه ای، سید حسن نصرالله، شیخ زک زاکی و دیگر مبارزان انقلابی به نمایش درآمده است.
این پوستر با ایده تحقق وعده رهبر انقلاب که فرمودند صهیونیست‌ها ۲۵ سال آینده را نخواهند دید تولید شده و مراسم جشن آزادی فلسطین ازچنگ رژیم صهیونیستی طراحی و رونمایی خواهد شد.

□ قطعنامه پایانی
راهپیمایان تهرانی با صدور قطعنامه پایانی روز جهانی قدس ضمن اعلام حمایت از مردم مظلوم فلسطین از رژیم صهیونیستی و همپیمانانش اعلام انزجار کردند.
در بخشی از این بیانیه آمده است: تلاش شیطانی «آل‌سعود» و برخی از کشورهای منطقه در جهت امنیت‌سازی برای صهیونیست از طریق حمایت از تروریسم و رواج خط سازش و عادی‌سازی روابط با رژیم اشغالگر قدس را محکوم نموده و پشتیبانی خود را از دولت، ارتش و نیروهای مردمی و مقاوم کشورهای سوریه و عراق و همچنین ملت مظلوم یمن و بحرین اعلام می‌داریم.

□ حضور پررنگ پرچم های مقاومت لبنان و یمن در راهپیمایی
راهپیمایی روز قدس امسال تهران در حالی برگزار شد که نمادها و پرچم های جریان مقاومت اسلامی منطقه به ویژه لبنان و یمن به طور پررنگ مشاهده شد.
گرفتن تصاویر سلفی در کنار رهبران مقاومت و پرچم جریان های مبارز از سوی دانش آموزان، از دیگر جلوه های راهپیمایی روز جهانی قدس امسال در تهران است که در کنار شعارهای مرگ بر آمریکا، مرگ بر اسرائیل و مرگ بر آل سعود جلوه می کند.

□ دولت ایران پاسخ قاطع اقدامات آمریکا را خواهد داد
حجت الاسلام حسن روحانی ، در تقاطع خیابان وصال به خیل عظیم مردم در راهپیمایی روز جهانی قدس پیوست و همراه با آنان، خواهان تقویت وحدت مسلمانان و حمایت از مردم مظلوم فلسطین شد.
رییس جمهور با بیان اینکه پیام مردم در روز قدس پیام تنفر از رژیم غاصب صهیونیستی و حمایت از ملت مظلوم فلسطین است، گفت: دولت ایران پاسخ قاطع اقدامات آمریکا را خواهد داد.

□ رژیم صهیونیستی و آمریکا؛ نماد استکبار
آیت الله سید احمد خاتمی، امام جمعه موقت تهران هم در خطبه های نماز جمعه روز قدس در دانشگاه تهران گفت: امروز نماد استکبار، رژیم صهیونیستی و آمریکاهستند و متاسفانه همپیمانان آمریکا در منطقه خود را به این رژیم انسان ستیز متصل کردند. آیت الله خاتمی تصریح کرد: ولیعهد تازه به دوران رسیده آل سعود گفته جنگ را به تهران می کشیم، بچه تر از این هستید که این عرضه را داشته باشید صدام که از شما قوی تر بود و شما تا آخر از او حمایت کردید هیچ غلطی نتوانست بکند.

روز قدس پایه‌های رژیم کودک کش صهیونیستی را به لرزه درآورده است

مشاور امور بین الملل رهبر معظم انقلاب گفت: همین شعارهای «مرگ بر آمریکا» و «مرگ بر اسرائیل» در راهپیمایی روز قدس توسط مسلمانان پایه های ظلم و ستم این رژیم کودک کش و نامشروع را به لرزه درآورد.
علی اکبر ولایتی مشاور امور بین الملل رهبر معظم انقلاب در حاشیه راهپیمایی روز جهانی قدس پیرامون اهمیت روز قدس، حضور و مشارکت گسترده مردم در این راهپیمایی گفت: بدون تردید روز جهانی قدس یک پدیده بسیار مهم و تاثیرگذاری است که بنیانگذار آن حضرت امام (ره) بود که فرمودند روز قدس روز اسلام است.
وی تصریح کرد: تبلور ظلم آمریکایی ها و ایادی آنها در جهت تقویت صهیونیزم و ایجاد شکاف میان جهان اسلام و اشغال قبله اول مسلمین یک توطئه ریشه دار در تاریخ معاصر و متاخر بشر است که متاسفانه با تصویب در سازمان ملل و اعمال نفوذ کشورهای صاحب وتو جنبه عینی پیدا کرد.
رئیس مرکز تحقیقات استراتژیک مجمع تشخیص مصلحت نظام با بیان اینکه از آن زمان تا به حال مردم مظلوم فلسطین زیر ستم صهیونیست ها بوده اند، گفت: یکی از نتایج مهم انقلاب اسلامی توجه جدی به مسئله فلسطین بود.

خبر

سرلشکر باقری در حاشیه راهپیمایی روز قدس

سقوط رژیم صهیونیستی قطعی است

رئیس ستاد کل نیروهای مسلح گفت: مسلمانان روز به روز منسجم‌تر با تروریست‌ها و صهیونیست‌ها مبارزه خواهند کرد و سقوط رژیم صهیونیستی قطعی است و این اتفاق حتما خواهد افتاد. سرلشکر محمدحسین باقری رئیس ستاد کل نیروهای مسلح در حاشیه جلسه راهپیمایی روز قدس در جمع خبرنگاران اظهارداشت: در مکتب اسلام پذیرش ظلم و ستم جایی ندارد و مسلمانان واقعی همواره در طول تاریخ در این مسیر حرکت کرده‌اند و با نهضت امام خمینی(ره) جهان اسلام روح تازه‌ای پیدا کرد و این حرکت از ابتدای پیروزی انقلاب اسلامی شروع شد رو به توسعه است. وی افزود: صهیونیست‌ها در مسیر اضمحلال هستند و حرکاتی که جهان غرب و اسکبار به اسم تروریست و شکل‌دهی اینگونه گروه‌ها آغاز کرده‌اند نمی‌توانند در این اراده خللی ایجاد کند و مسلمانان روز به روز منسجم‌تر با تروریست‌ها و صهیونیست‌ها مبارزه خواهند کرد و سقوط رژیم صهیونیستی قطعی است و این اتفاق حتما خواهد افتاد. سرلشکر باقری خاطرنشان کرد: اینگونه راهپیمایی‌ها نشان می دهد تمام امت اسلامی در سراسر جهان پای این آرمان ایستاده اند و از سرزمین و مقدساتشان از جمله قدس شریف با تمام توان دفاع می‌کنند.

صالحی:

توطئه دشمنان در قبال جهان اسلام به جایی نرسید

رئیس سازمان انرژی اتمی کشور گفت: توطئه دشمنان نسبت به خاموش کردن این مساله و کمرنگ جلوه دادن موضوع فلسطین که از منظر ما مساله اول جهان اسلام به حساب می آید تا کنون موفق نبوده است. علی اکبر صالحی رئیس سازمان انرژی اتمی کشور در حاشیه مراسم روز جهانی قدس پیرامون اهمیت برگزاری این مراسم در این برهه از زمان گفت: از زمانی که امام راحل ما پیام روز قدس را که در آخرین جمعه ماه مبارک رمضان همه ساله برگزار شود را صادر کردند، طرف مقابل که دشمنان اسلام و نظام جمهوری اسلامی ایران هستند سعی در خفه کردن این مراسم کردند. اما اراده الهی در این قرار گرفت که هر سال که این روز قدس برگزار می شود نسبت به سال های گذشته آن گسترده تر و در عرصه جهانی فراگیرتر شده است. صالحی در پایان خاطرنشان کرد: توطئه دشمنان نسبت به خاموش کردن این مساله و کمرنگ جلوه دادن موضوع فلسطین که از منظر ما مساله اول جهان اسلام به حساب می آید تا کنون موفق نبوده و پس از این نیز راه به جایی نخواهند برد.

رییس مجلس:

حمله موشکی به داعش تنها جزئی از وجه اقتدار ایران است

علی لاریجانی با بیان اینکه حمله مقتدرانه به داعش تنها جزئی از وجه اقتدار ایران است، گفت: ایران لنگرگاه ثبات و امنیت در منطقه است. علی لاریجانی رئیس مجلس شورای اسلامی بعد ازظهر روز پنج شنبه (۱ تیرماه) در مورد حمله مقتدرانه موشکی ایران به داعش و پیام آن به آمریکا و اسراییل، افزود: این حمله ابتکار خوب و مفیدی از جهات مختلف اعم از زمان و نوع حمله بود و با توجه به گزارش هایی که به بنده ارسال شده موفقیت این عملیات نشان می دهد بسیار این تصمیم گیری با درایت صورت گرفت. وی گفت: برداشت من این است جمهوری اسلامی ایران در مسایل منطقه ای با هشیار تصمیم می گیرد و مقام معظم رهبری نیز که در مجموع امور را هدایت می کنند با هوشیاری و تدبیر این طراحی ها را به عمل می آورند و این باعث عزت و عظمت ملت ایران است که در مسایل منطقه ای که آشفتگی در منطقه است، ایران لنگرگاه ثبات و امنیت بخش و مقتدر باشد. رئیس مجلس شورای اسلامی، گفت: جزیی از وجه اقتدار ایران در این عملیات مشاهده شد به ویژه بعد از رفتارهای سبکسرانه ای که برخی کشورها در منطقه داشتند و برخی الفاظی که آمریکایی ها بعد از حرکت تروریستی در ایران به زبانشان آمد، لازم بود گوشه ای از وجه قدرت جمهوری اسلامی نشان داده شود که تاثیرگذار بود. لاریجانی افزود: این عملیات از نظر قدرتمندی جمهوری اسلامی ایران و ضربه به تروریست ها تاثیرگذار بود و تروریست ها هم باید این را بفهمند که جمهوری اسلامی ایران در مسایل خود با صبر اما با دقت، عمل خواهد کرد و مهم نیست آنها را در جغرافیای خود پیدا کند بلکه هرجا تروریست ها را پیدا کند نسبت به آنها سرکوب گرانه عمل خواهد کرد و این عملیات از این جهت می توانست نماد خوبی باشد.

باهنر در جمع خبرنگاران؛

آخرین میخ ها به تابوت ارتجاع منطقه کوبیده می شود

رئیس جبهه پیروان خط امام و رهبری گفت: جریان ارتجاع منطقه و تکفیری ها به جایی رسیده اند که آخرین میخ ها به تابوتشان کوبیده می شود. محمدرضا باهنر در حاشیه راهپیمایی روز جهانی قدس در تهران در جمع خبرنگاران با اشاره به توطئه گروهک های تکفیری علیه منطقه و به ویژه جمهوری اسلامی اظهار داشت: امسال دست همپالگی صهیونیست ها در منطقه رو شده و این در حالی است که پیش از این در لفافه و غیرمستقیم عمل می کردند. وی افزود: در حال حاضر بزرگترین و اصلی ترین حامی رژیم صهیونیستی، جریان تکفیری خونخوار و رژیم آل سعود است و برای اینکه دو روز بیشتر بر اریکه قدرت بمانند، تمام ثروت جهان اسلام را برای تحقق خواسته های خودشان به حراج گذاشته اند. رئیس جبهه پیروان خط امام و رهبری تصریح کرد: دیدیم که در یک معامله با آمریکا حدود ۱۰۰ میلیون دلار خرج کردند و در یک تفاهم داخلی برای ولیعهد آل سعود ۱۰۰ ها میلیارد دلار دیگر هزینه کردند.

کره شمالی موتور موشکی جدیدی آزمایش کرد

مقام‌های آمریکایی می‌گویند کره‌شمالی در تداوم برنامه‌های موشـــکی خود به منظور دســـتیابی به موشکی که بتواند به خاک آمریکا برسد، یک موتور موشکی جدید آزمایش کرده است.
آژانس اطلاعات دفاعی آمریکا ماه گذشـــته میلادی هشدار داده بود، کره شمالی در مسیر دستیابی به موشکی که بتواند به خاک آمریکا برسد، قرار گرفته است.
مقام‌های آمریکایـــی در گفت‌وگو با چند خبرگزاری گفتند: کره شمالی روز پنجشنبه موتور موشکی جدید تست کرده و احتمالا این موتور مربوط به یکی از مراحل موشک بالستیک قاره پیما است که می‌تواند به خاک آمریکا برسد.
روز چهارشنبه رکس تیلرسون، وزیر خارجه آمریکا از چین خواست اگر می‌خواهد جلوی تشنج بیشتر منطقه را بگیرد از فشار دیپلماتیک بیشتری علیه پیونگ یانگ استفاده کند.

گزارش

آمریکا به دنبال شکست اسد است نه داعش

ســـرنگونی غیرقابل پیش‌بینی جنگنده سوریه توســـط آمریکا در روز یکشـــنبه ارتباط اندکی با هدف این جنگنده سوری در صحرای سوریه داشـــت بلکه بیش از این واکنشی به نزدیکی ارتش سوریه به نیروهای کرد تحت حمایت آمریکا در اطراف رود فرات بود.
رابرت فیســـک، تحلیلگر روزنامه ایندیپندنت در گزارشـــی درباره اقدام اخیر آمریکا در هدف قرار دادن جنگنده ســـوری در نزدیکی شـــهرک رصافه، در اســـتان رقه نوشت: مقامات ســـوری روز به روز بر شکشان نسبت به اینکه نیروهای کرد طی ماه‌های اخیر وارد گردونه همکاری با آمریکا شـــده‌اند، افزوده می‌شود؛ نیروهایی که تاهمین اواخر از متحدان بشار اسد، رییس‌جمهور سوریه محسوب می‌شدند.
از آن سو ارتش سوریه تلاشی برای پنهان کردن این حقیقت نکرده که ارائه تســـلیحات به کردها را متوقف کرده اســـت در حالی که بر اساس برخی گزارش‌ها دولت ســـوریه از سال ۲۰۱۲ تا همین اواخر حدو ۱۴ هزار سلاح AK۴۷ در اختیار این نیروها قرار داده بود. علاوه بر این گفته می‌شـــود دمشق پس از دریافت گزارش‌هایی مبنی بر اینکه این نیروها میزبان هیاتی از امارات متحده عربی بوده‌اند به شـــدت خشمگین شده است.
هم‌زمان گزارش‌های تایید نشده‌ای از ملاقات کردها با سعودی‌ها منتشر شده است. این دیدار همان طور که می‌توان حدس زد پس از سخنرانی نه چندان دلچسب دونالد ترامپ، رییس‌جمهور آمریکا در ریاض صورت گرفته که طی آن به حمایت بی‌چون و چرا از پادشـــاهی ســـعودی در سیاست‌های ضدایرانی و ضدســـوری پرداخت و پس از آن نیز از اقدام عربستان در منزوی کردن قطر حمایت کرد.
در میـــدان جنگ، ارتش ســـوریه در حال حاضر در حـــال انجام یکی از بلندپروازانه‌تریـــن عملیـــات خود از زمان آغاز جنگ بوده و شـــاهد پیشروی‌هایی در شمال کشور، اطراف دمشق و شرق پالمیرا است.
این نیروها به صورت موازی در تلاش برای رسیدن به منطقه محاصره شده نیروهای دولتی در دیرالزور در حاشیه فرات پیش می‌روند. در حال حاضر ۱۰ هزار ســـوری بیش از ۴ سال است که در این منطقه محاصره شده‌اند.
ارتش سوریه اگر بتواند به این محاصره خاتمه بدهد، سوری‌ها ۱۰ هزار سرباز دیگر خواهند داشت که برای بازپس‌گیری منطقه به کمک آن‌ها خواهند آمد. مهم‌تر اینکه با این حال ارتش ســـوریه گمان می‌کند که نیروهای داعش ممکن اســـت با ورود به دیرالزور "مرکزی" دیگر برای خود در سوریه اعلام کنند.
در چنین شرایطی حمله آمریکا به جنگنده سوری بیشتر شبیه هشداری به ســـوری‌ها برای دور ماندن از نیروهای موسوم به سوریه دموکراتیک بوده است چرا که این دو گروه اکنون در آستانه رویارویی با یکدیگر در صحرای سوریه قرار دارند.
به این ترتیب و با توجه به این هشـــدار می‌توان گفت که کردها رقه را خواهند گرفت. اما از آن‌جایی که ارتش ســـوریه بیشتر تمایل به کنترل دیرالزور دارد به نظر می‌رســـد که چنین شـــرایطی در پی توافقی میان مسکو و واشنگتن به وقوع خواهد پیوست.
نقشه ســـوریه هر روز در حال تغییر است اما ارتش آن کشور هم‌چنان در مقابل داعش و شبه‌نظامیان مشابه‌اش در حال پیشروی است. آمریکا در این میانه به طرز نفرت‌انگیزی نقش ایران را بزرگنمایی می‌کند چرا که شاید بتواند به این ترتیب به کابوسی که ریاض از ایران درست کرده کمکی کرده باشد.
اما موفقیت دولت اســـد به روشـــنی برای آمریکا و کردها نگران‌کننده است.
با این تفاسیر در این بازار شام چه کسی با داعش می‌جنگد یا نمی‌جنگد؟ روســـیه ادعا می‌کند که رهبـــر خونخوار این گروه تروریســـتی، ابوبکر البغدادی را از پای درآورده اســـت. هم‌زمان مســـکو می‌گوید داعشی‌ها هدف موشک‌های کروز این کشور هستند. ارتش سوریه نیز که از سوی روســـیه حمایت می‌شود در حال مبارزه با داعش است و این مسئله‌ای است که من با چشمان خود شاهد آن بوده‌ام.
اما آمریکا با حمله به پایگاه هوایی دولت اسد در نزدیکی حمص، بمباران متحدان دولت این کشـــور در التنف و حالا ســـاقط کردن جنگنده‌ای متعلق به ارتش سوریه چه می‌کند؟
به نظر می‌رســـد که واشنگتن اکنون بیشتر از آنکه برای نابودی داعش مشـــتاق باشد حمله به اســـد و حامیان ایرانی‌اش در خاک سوریه را در دستور کار قرار داده است.
این اقدام به نظر پیروی از سیاســـت‌های عربستان سعودی در منطقه است و شاید این همان چیزی است که دولت ترامپ به دنبال آن است. تا جایی هم که اکنون روشـــن است جنگنده‌های اسرائیلی در تمام این مدت به جای داعش نیروهای اســـد، حزب‌الله و نزدیک به ایران را مورد هدف قرار داده‌اند.
در شـــرایط فعلی این چنین به نظر می‌رســـد که ابراز خشم نسبت به اســـتفاده از گاز شـــیمیایی در حملاتـــی که دولت اســـد را عامل آن معرفی می‌کنند بســـیار مهم‌تر از ابراز انزجار نسبت به داعشی است که غیرنظامیان را در اکثر مناطق خلافت خودخوانده‌اش در ســـوریه مورد ظلم قرار می‌دهد.
اگر ما قرار اســـت ادعای امروز آمریکایی‌ها مبنی بر تلاش برای نابودی داعش را باور کنیم، آن‌ها باید نشـــان دهند که به دنبال نابودی داعش هســـتند در حالی که تاکنون بیشـــتر آمادگی خـــود را برای حمله به نیروهای دولت اسد نشان داده‌اند که در حال جنگ با داعش هستند.
آیا واشـــنگتن به دنبال فروپاشـــی سوریه اســـت؟ و آیا با وجود تهدید روسیه مبنی بر هدف قرار دادن جنگنده‌های آمریکایی در صورت تکرار حمله‌ای مشابه در این راه موفق می‌شود؟

ترکیه:

آمریکا پس از شکست داعش، سلاح ها را از کردها پس می‌گیرد

منابع وزارت دفاع ترکیه اعلام کردند: جیمز ماتیس وزیـــر دفـــاع آمریکا به همتای ترک خود قول داده است تا فهرست ماهیانه ای از ســـلاح های عرضه شـــده برای کردهای وای پی جی را در اختیار آنکارا قرار دهـــد. ظاهرا آمریکا نخستین گزارش مربوط به ذخایر تسلیحاتی کردهای وای پـــی جـــی را برای آنکارا ارسال کرده است.

آمریکا به ترکیه گفته اســـت که پس از شکست تروریست‌های داعش، تسلیحات نظامی عرضه شده به کردهای وای پی جی را از آنها خواهد گرفت.

آنکارا روز پنجشـــنبه اعـــلام کرد: ایالات متحده به ترکیه گفته اســـت که همه تسلیحات نظامی داده شده به کردهای وای پی جی در شـــمال سوریه را پس از شکست داعش، پس خواهد گرفت.
ترکیه بارها مخالفت خود را با ارسال سلاح های آمریکایی برای کردهای وای پی جی اعلام کرده و این مساله موجب تنـــش در روابـــط آمریکا و ترکیه شده است.
منابـــع وزارت دفـــاع ترکیـــه اعلام کردنـــد: جیمز ماتیـــس وزیر دفاع آمریـــکا به همتای تـــرک خود قول داده اســـت تا فهرست ماهیانه ای از سلاح های عرضه شده برای کردهای وای پی جی را در اختیار آنکارا قرار دهد. ظاهرا آمریکا نخستین گزارش مربوط به ذخایر تسلیحاتی کردهای وای پـــی جی را برای آنکارا ارســـال کرده است.
ترکیـــه کردهای وای پی جی را یک ســـازمان تروریســـتی می داند که همکاری نزدیکی به شـــبه نظامیان پ ک ک دارد ولی آمریکا کردهای سوری را متحد مهمی برای مقابله با تروریست های داعش معرفی کرده است.
منابـــع آگاه افزودند: ماتیس در نامه ای به فکـــری آیســـیک وزیر دفاع ترکیه گفته اســـت، کلیه تسلیحاتی کـــه به کردهای وای پـــی جی داده شده اســـت، پس از شکست داعش بازپس گرفته خواهد شد.
وی افزود: نیروهای عرب بیش از ۸۰ درصد نیروهایی را تشکیل خواهند داد که برای بازپس گیری شهر رقه از تروریســـت های داعش استفاده خواهند شد.
رجب طیب اردوغان رئیس جمهور ترکیه هشـــدار داده اســـت که اگر اقدامات کردهای وای پی جی امنیت ترکیه را تهدید کند، اقدامات آنها را تلافی خواهد کرد.
تکفیری های داعش در سال ۲۰۱۴ میـــلادی این شـــهر را تصرف کرده انـــد و از آن به عنوان پایگاهی برای طراحی حملات تروریستی در غرب استفاده می کنند.
نیروهای دموکراتیک ســـوریه شهر رقـــه را از نوامبر گذشـــته محاصره کرده اند. آمریکا اعلام کرده است که بیش از ۳ تا ۴ هزار تروریست داعش هنوز در رقه حضور دارند.

شروط کشورهای تحریم کننده قطر برای پایان تحریم‌ها

عربســـتان، امارات، مصر و بحرین شروط خود برای پایان تحریم و محاصره قطر اعلام کردند که کاهش سطح روابط دیپلماتیک با ایران، اخـــراج نظامیان ترکیه و تعطیلی شبکه الجزیره در میان این شروط است این شروط توسط کویت تحویل مسئولان دوحه شـــده و به قطر ۱۰ روز فرصت داده شده تا آنها را اجرایی کند تا ســـطح تحریم‌های کشورهای مذکور و محاصره قطر پایان یابد.
در این فهرست درخواست آمده است:
- قطر باید سطح روابط دیپلماتیک خود با ایران را رسما کاهش دهد.
- قطر باید تمامی پایگاه‌های نظامی ترکیه در خاک خود راببندد.
- قطر بایـــد روابط خود با "ســـازمان‌های تروریستی، طایفه‌ای و ایدئولوژیک" و در راس آنها اخوان المسلمین، داعش، القاعده، فتح الشـــام و حـــزب‌الله را قطع کند و آنها را در لیست ســـازمان‌های تروریستی قرار دهند.
- قطـــر باید تمامی عناصر تروریســـتی را که در خاک این کشـــور حضـــور دارند به کشورهای ذیربط تحویل دهد.
- قطر باید شبکه الجزیره و کانال‌های تابع آن را تعطیل کند.
- قطر باید به دخالت در امور داخلی دیگر کشورها و تعدی به منافع خارجی آنها پایان دهد.
- قطر باید خســـارت‌هایی که در این مدت به چهار کشور مذکور وارد کرده را بر اساس مکانیســـمی که در آینده تدوین می‌شود، جبران کند.
- قطر باید در راســـتای انسجام و وحدت با همســـایگان خود در خلیج فارس و جهان عرب در زمینه نظامی، سیاسی، اقتصادی و امنیتی حرکت کند و معاهده‌های ۲۰۱۳ و ۲۰۱۴ ریاض را اجرایی کند.
- قطـــر باید فهرســـت تمامـــی گروه‌های مخالفی که در چهار کشـــور مذکور مورد حمایت قرار داده مشـــخص کند و نوع این کمک‌ها را نیز بیان کند.
- قطر باید تمامی شبکه‌های اطلاع رسانی که قطر به شکل مستقیم و غیر مستقیم از آن حمایت تعطیل کند.
- قطر باید ظـــرف ۱۰ روز موافقت خود را با این درخواست‌ها اعلام کند و الا از سوی کشورهای صادر کننده به عنوان مخالفت با آن تلقی می‌شود.
- کشـــورهای عضو در ســـال اول به شکل ماهانه اجرای بنود این توافق توسط دوحه را بررســـی می‌کنند و در سال دوم هر سه ماه یکبار به این اقدام دســـت خواهند زد و پس از آن به مدت ۱۰ سال به شکل سالانه اجرای آن بررسی خواهد شد.

تاکتیک اروپا برای مقابله با سیاست‌های اقتصادی ترامپ

یک روزنامه آلمانی از تصمیمات اتحادیه اروپا برای بســـتن قرارداد تجاری با ژاپن به عنـــوان پیام آشـــکاری در حمایت از تجارت آزاد که رئیس جمهور آمریکا با آن مخالف است خبر داد. روزنامه "زوددویچه سایتونگ" در مطلبی نوشت: اتحادیه اروپا می خواهد با یک قرارداد تجاری با ژاپن پیام مهمی در حمایت از تجارت آزاد که رئیس جمهور جدید آمریکا با آن مخالف اســـت ارســـال کند. به گزارش روزنامه "زوددویچه ســـایتونگ"، اتحادیه اروپا تا اوایل جولای بـــرای توافق با ژاپن درباره یک قـــرارداد تجاری تلاش می کند. این قرارداد یک سوم بازده اقتصاد جهانی را در برگرفته و یک سیگنال آشکار در حمایت از تجارت آزاد خواهد بود. رهبران اروپایی در نشست در بروکسل با اعتماد به نفس بالا از یک تغییر شـــرایط به نفع اتحادیه اروپا سخن گفتند. دونالد تاسک، رئیس شورای اروپایی در این باره گفت که هرگز تا به حال چنین احساس قدرتمندانه ای مبنی بر اینکه امور در مسیر درستی در جریان است نداشته است.
به نوشته روزنامه "زوددویچه سایتونگ"، اتحادیه اروپا می خواهد قبل از برگزاری نشســـت جی ۲۰ که در هفتم و هشتم جـــولای در هامبورگ برگزار می شـــود درباره بزرگترین بخش این قرارداد تجاری برنامه ریزی شده با ژاپن توافق کند.
اگر چنین توافقی حاصل شـــود نخست وزیر ژاپن یک روز قبل از برگزاری نشست جی ۲۰ برای شـــرکت در یک نشســـت بین اتحادیه اروپا و کشورش به بروکسل خواهـــد آمد. در پیش نویس این طرح از پیشـــرفت های اخیر در مذاکرات با ژاپن که راه برای یک توافق سیاســـی اولیه را هموار خواهد کرد استقبال شده است.
در نشست سران اتحادیه اروپا در بروکسل، صدر اعظم آلمان از برگزاری این نشست در جوی خوش بینانه خبر داده و تاکید کرد که در همه کشورهای اروپایی اقتصاد در حال رشد است.

روسیه از آمریکا و افغانستان در مورد حمایت از داعش توضیح خواست

ســـخنگوی وزارت خارجه روسیه گفت: مقامـــات افغان و فرماندهـــان آمریکایی باید در مـــورد حمایت تدارکاتی و انتقال جنگجویان داعش توســـط بالگردها در شرق افغانستان به مسکو توضیح دهند.
«ماریازا خاروا» سخنگوی وزارت خارجه در نشســـت خبری اعلام کرد مسکو به اطلاعاتی دســـت یافته که نشان می‌دهد داعش در شـــرق افغانســـتان توســـط بالگردهای ناشـــناس منتقل می‌شوند و مورد حمایت تدارکاتی قرار دارند.
ســـخنگوی وزارت خارجه روسیه گفت: آمریکا و افغانستان باید دربارهگزارش‌های کمک‌رسانی بالگردهای ناشناس به گروه تروریســـتی داعش در این کشور توضیح ارائه دهند. وی مدعی شـــد که ۵۰ نفر از جنگجویان این گروه تروریســـتی توسط بالگردهای ناشناس برای تصرف منطقه استراتژیک «توره بوره» ولایت ننگرهار به این منطقه منتقل شده‌اند و یک کانتینر تسلیحات نیز در اختیار آنها قرار داده شده است.
ماریا زاخاروا تاکید کرد ســـکوت در این مورد سوال‌برانگیز بوده و این نشانه خوبی نیست که مقامات افغان و مقامات ناتو و آمریکایی حاضر نشده‌اند تا در مورد پرواز بالگردهای ناشناس برای کمک به داعش توضیح منطقی ارائه دهند.
وی در ادامه با اشاره به اینکه رسانه‌های غربی به ایـــن موضـــوع نمی‌پردازند، از روزنامه‌نگاران غربی خواســـت تا در این مورد از وزارت دفاع و کاخ ســـفید آمریکا خواستار توضیح در این مورد شوند.
این در حالی اســـت که چنـــد روز قبل مقامات امنیتی افغان حمله گروه داعش بـــه منطقه اســـتراتژیک توره بـــوره در شهرستان چپرهار ولایت ننگرهار را تایید کرده و از تصرف منطقه استراتژیک توره بوره توسط این گروه خبر دادند.
تاکنون حکومـــت افغانســـتان و نه هم مقامات آمریکایی به این اظهارات وزارت خارجه روسیه واکنشی نشان نداده‌اند.

خبر

پایان جنگ قدرت در خاندان سعودی یا پاک کردن صورت مساله؟

محمد بن ســـلمان، پادشاه عربســـتان پس از چند ماه کش‌مکش میان دو جایگاه ولیعهد و جانشین ولیعهد با کمک پدرش در جنگ داخلی پیروز شد و بن نایف از مسئولیت‌هایش خلع شد، این امر اتفاقات آوریل سال ۲۰۱۵ را به ذهن‌ها می‌آورد، در آن تاریخ مقرن بن عبد العزیز از منصب ولیعهدی خلع شد تا راه برای، پسر شاه جدید باز شود.
از آن زمان در محافل سیاســـی، دیپلماتیک و رسانه‌ای مختلف بحث‌هایی آغاز شـــد مبنی بر اینکه محمد بن ســـلمان پس از پدرش سلمان بن عبد العزیز، پادشاه بعدی عربســـتان خواهد شد و سناریوهای مختلفی ارائه شد. این ســـناریوها در مورد راه‌هایی بودند که محمد بن سلمان به دلیل ترسش از کودتـــای محمد بن نایف(ولیعهد نزدیک به آمریکا) علیه‌اش ممکن بود از طریق آنها بخواهد از دست وی خلاص شود.
محمد بن ســـلمان می‌ترسید که در صورت به قدرت رسیدن بن نایف آنچه برای مقرن بن عبد العزیز و او رخ داد، تکرار شـــود، زیرا پادشـــاه با قدرت و نفوذی که دارد می‌تواند ولیعهد را برکنار کند به ویژه که کودتایی که محمد بن نایف در آن شـــرکت کرد توانســـته بود به رهایی او از دســـت متعب بن عبدالله، پسر عبدالله بن عبدالعزیز، پادشاه سابق عربستان منجر شود بنابراین نقشـــه کشید تا با عزل او پیش‌دستی کند تا رسما ولیعهد شود، هر چند که او از زمانی که پدرش قدرت را در دست گرفت، با کنترل بر مهم‌ترین مراکز نفوذ مالی و نظامی عربستان حاکم واقعی کشور بوده است.
بر این اساس چندین سوال درباره عواملی که امروز به محمد بن سلمان برای برداشـــتن این گام کمک کرد، مطرح می‌شـــود، حرکتی که کمتر چیـــزی که می‌توان راجع به آن گفت "کودتا" اســـت، هر چند که امروز شاهد مراسم بیعت محمد بن نایف با ولیعهد جدید بودیم، اما مهمترین ســـوالی که مطرح است درباره موضعگیری آمریکا نسبت به این تحولات است، زیرا پسر پادشاه فعلی عربستان زمانی که به قدرت رسید، هیچ‌گونه ارتباطی با واشنگتن نداشـــت در حالی که ولیعهد قبلی مرد اول آمریکا محسوب می‌شد.
در این راســـتا می‌توان اطمینان یافت که محمد بن ســـلمان از ارتباطی که محمد بن زاید، ولیعهد ابوظبی با آمریکا داشت استفاده کرد، به ویژه که بن زاید منافع مشترکی با محمد بن سلمان برای رهایی از دست محمد بن نایف به دلیل روابط متشنجش با او داشت، روابط بن زاید و بن نایف پس از افشای اسناد ویکی‌لیکس دچار تنش شد.
علاوه بر اســـتفاده بن ســـلمان از ارتباطات بن زاید بـــا آمریکا وی اخیرا در راستای ارائه چهره‌ای از خود به عنوان فردی قدرتمند که توان محقق کردن منافع آمریکا در منطقه را با در پیش گرفتن برخی اقدامات نظامی و اقتصادی دارد، تلاش کرد. اما باید به آنچه فردای برگزاری نشســـت سران کشورهای اســـلامی و آمریکا در ریاض رخ داد، توجه کرد، در صبح آن روز قراردادهای مالی متعددی میان مسئولان عربستان و دونالد ترامپ، رئیس جمهور آمریکا در ریاض به امضا رســـید و پس از آن برخی از کشورهای عربی منطقه و در راس آنها عربســـتان و امارات قطع روابط دیپلماتیک خـــود با قطر را اعلام کردند.
در نتیجه محمد بن ســـلمان در پایان دادن بـــه درگیری‌ها و اختلافات در داخل خاندان حاکم سعودی برای رسیدن به قدرت پیروز شد و این فتح باب بزرگی برای به دست گرفتن قدرت پس از پدرش سلمان بن عبد العزیز بود اما آنچه رخ داده را نمی‌توان مساله‌ای عادی دانست به ویژه که این اتفاق پس از اصلاح بند ب ماده پنج قانون اساســـی عربستان رخ داد. اکنون این سوال مطرح است که آیا واقعا درگیری‌ها و اختلافات پایان یافته‌اند یا این اقدامات موقتا تنش‌ها را مخفی خواهد کرد و احتمال دارد اشـــکال جدیدی از آن را در مراحل آتی شاهد باشیم؟

ترامپ:

در تحقیقات FBI مانع تراشی نکرده‌ام

دونالـــد ترامپ رئیس جمهور آمریکا در مصاحبه‌ای تاکید کرد که هیچ گونه مانعی بر ســـر راه تحقیقات پلیس FBI درباره مداخله روســـیه در انتخابات ریاست جمهوری سال ۲۰۱۶ آمریکا ایجاد نکرده و مکالماتش با جیمز کومی مدیر برکنار شده FBI را ضبط نکرده است.
جیمز کومی تا پیش از برکنار شـــدن توسط ترامپ رهبری تحقیقات درباره اتهام مداخله روسیه به نفع ترامپ در انتخابات ریاست جمهوری سال ۲۰۱۶ آمریکا و همدستی برخی مقام‌های کمپین ترامپ با روسیه را به عهده داشت.
ترامپ در مصاحبه‌ای با شـــبکه فاکس نیوز که قرار است مشروح آن منتشر شود و بخش‌هایی از آن روز پنجشنبه منتشر شد گفت: ببینید در این ارتباط هیچ گونه مانع تراشی و همدستی وجود نداشته است.
همچنین ترامپ پنجشنبه گفت: هیچگونه نواری از مکالماتش با کومی ضبط نکرده است و چنین نوارهایی نیز در اختیار ندارد.
ماه گذشته میلادی ترامپ به کومی هشدار داده بود که ممکن است محتوای مکالمات مناقشه برانگیز آنها درباره تحقیقات FBI ضبط شده باشد و منتشر شود.
ترامپ در توئیتر نوشت: من اصلا نمی‌دانم آیا نوار یا مکالمات ضبط شده من بـــا جیمز کومی وجود دارند یا خیر؟ اما من چنین کاری نکرده‌ام و محتوای ضبط شده‌ای از این مکالمات ندارم.

خبرهایی درباره بازداشت خانگی ولیعهد برکنار شده عربستان

یک مخالف برجسته عربســـتانی فاش کرد که ولیعهد برکنار شده عربستان تحت بازداشت خانگی قرار گرفته است.
غانم الدوســـری، مخالف برجسته عربســـتانی که مقیم لندن است جزئیات جدیدی را درباره تعیین محمد بن ســـلمان، پسر پادشاه عربستان به عنوان ولیعهد جدید این کشور به جای محمد بن نایف، ولیعهد سابق فاش کرد.
وی در توئیتی نوشت: یک منبع عالیرتبه به من گفت که رهبران عربستانی بن نایف را فریب دادند همانطور که قطری‌ها را فریب دادند. ملک ســـلمان بن عبدالعزیز، پادشاه عربســـتان او را صدا کرده و به او گفته بود: "فایل‌ها و مدارکی وجود دارد که نشان می‌دهد خائن هستی."
الدوســـری افزود: پادشاه عربستان به بن نایف گفت "بدون دردسر و تنش تو را عفو می‌کنیم". بعد به او گفت "به آن اتاق برو و با محمد بن سلمان بیعت کن". زمانی که محمد بن نایف با او بیعت کرد و ویدیو را گرفتند بن نایف را تحت بازداشت خانگی قرار دارند و کسی نمی‌داند او کجاست.
اخیرا پادشاه عربستان محمد بن نایف را از ولیعهدی کنار زد و پسر خودش محمد بن سلمان را به جای وی تعیین کرد.

خبر

با اعلام بانک مرکزی

دستور قضایی توقف فعالیت شعب موسسه حافظ به نیروی انتظامی ارسال شد

بانک مرکزی دستور قضایی توقف فعالیت شعب موسسه حافظ را به نیروی انتظامی ارسال کرد.

بانک مرکزی اعلام کرد: « پیرو اطلاعیه اخیر بانک مرکزی مبنی بر فعالیت غیرمجاز شعب موسسه اعتباری خودخوانده حافظ در برخی مناطق کشور بدین وسیله مجدداً از هموطنان گرامی درخواست می‌شود، به منظور جلوگیری از به مخاطره افتادن اموال خود به هیچ وجه نزد موسسه جعلی مذکور سپرده‌گذاری نکرده و از هر گونه ارتباط دیگری با این موسسه از قبیل در اختیارگذاردن مِلک برای ایجاد شعبه یا دریافت تسهیلات جداً خودداری کنند.»

«ضمناً از هموطنان عزیز خواهشمند است در صورت شناسایی شعب این موسسه در اقصی نقاط کشور، نسبت به معرفی آن‌ها از طریق مراجعه به سایت بانک مرکزی به آدرس www.cbi.ir بخش «اعلام اسامی مؤسسات بدون مجوز» اقدام کنند.»

«لازم به ذکر است موضوع جلوگیری از ادامه فعالیت شعب موسسه یاد شده، بر اساس دستور صادره از سوی مرجع قضایی به نیروی انتظامی منعکس شده است.»

بر اساس اعلام مرکز آمار؛

تورم خرداد به ۷.۴ درصد رسید

بر اساس اعلام مرکز آمار ایران، نرخ تورم در خردادماه امسال به ۷.۴ درصد رسیده که نسبت به اردیبهشت ماه، ۰.۳ درصد افزایش یافته است.

مرکز آمار ایران گزارش شاخص قیمت کالاها وخدمات مصرفی خانوارهای شهری کشوردرخرداد ماه سال۱۳۹۶ را منتشر کرد.

۱- شاخص کل (بر مبنای ۱۰۰=۱۳۹۰) در خرداد ماه سال ۱۳۹۶ عدد ۲۴۵.۲ را نشان می‌دهد که نسبت به ماه قبل ۰.۳ درصد افزایش داشته است. افزایش شاخص کل نسبت به ماه مشابه سال قبل (تورم نقطه به نقطه) ۹.۴ درصد می‌باشد که نسبت به همین اطلاع در ماه قبل (۹.۶ درصد)، ۰.۲ واحد درصد کاهش یافته است. درصد تغییرات شاخص کل (نرخ تورم کالاها و خدمات مصرفی خانوارهای شهری) در دوازده ماه منتهی به خرداد ماه سال ۹۶ نسبت به دوره مشابه سال قبل ۷.۴ درصد است که نسبت به همین اطلاع در اردیبهشت ماه ۱۳۹۶ (۷.۱ درصد)، ۰.۳ واحد درصد افزایش یافته است.

۲- شاخص گروه عمده «خوراکی‌ها، آشامیدنی‌ها و دخانیات» در این ماه به رقم ۲۹۹.۶ رسید که نسبت به ماه قبل ۰.۱ درصد افزایش نشان می‌دهد. شاخص گروه عمده "خوراکی‌ها، آشامیدنی‌ها و دخانیات" نسبت به ماه مشابه سال قبل ۱۵.۲ درصد افزایش نشان می‌دهد و درصد تغییرات این گروه در دوازده ماه منتهی به خرداد ماه ۱۳۹۶ نسبت به دوره مشابه سال قبل ۱۰.۴ درصد است که نسبت به تورم دوازده ماهه منتهی به اردیبهشت ماه ۱۳۹۶ (۹.۵ درصد)، ۰.۹ واحد درصد افزایش یافته است. شاخص گروه اصلی «خوراکی‌ها» در ماه مورد بررسی به عدد ۲۹۷.۷ رسید که نسبت به ماه قبل ۰.۱ درصد افزایش نشان می‌دهد. شاخص گروه اصلی «خوراکی‌ها» نسبت به ماه مشابه سال قبل ۱۵.۶ درصد افزایش نشان می‌دهد و نرخ تورم دوازده ماهه این گروه ۱۰.۵ درصد است.

۳- شاخص گروه عمده «کالاهای غیر خوراکی و خدمات» در خرداد ماه ۱۳۹۶ به رقم ۲۲۶.۵ رسید که نسبت به ماه قبل ۰.۴ درصد افزایش داشته است. میزان افزایش شاخص گروه عمده «کالاهای غیرخوراکی و خدمات» نسبت به ماه مشابه سال قبل ۶.۹ درصد بوده است و نرخ تورم دوازده ماه منتهی به خرداد ماه ۱۳۹۶ نسبت به دوره مشابه سال قبل این گروه ۶.۲ درصد است که نسبت به تورم دوازده ماهه منتهی به اردیبهشت ماه ۱۳۹۶ (۶.۲ درصد)، تغییری نداشته است. جزئیات بیشتر این خبر در فایل پیوست موجود است.

معاون آخوندی اعلام کرد؛

وزارت راه ۱۲۱ ساختمان تاریخی در حال تخریب را می‌خرد

معاون وزیر راه و شهرسازی از خرید ۱۲۱ ساختمان تاریخی در حال تخریب در کشور و واگذاری آنها به بخش خصوصی خبر داد.

محمد سعید ایزدی در سفر یک روزه خود به بروجرد همراه با علاءالدین بروجردی نماینده مردم بروجرد و رئیس کمیسیون امنیت ملی و سیاست خارجی مجلس شورای اسلامی از بقعه امام زاده جعفر (ع)، مسجد امام خمینی (ره)، کوچه خوشبین در محله جعفری، مسجد جامع، بیت آیت الله العظمی بروجردی و بازار تاریخی این شهرستان بازدید کرد.

معاون وزیر راه و شهرسازی بافت شهری بروجرد را نمونه‌ای بی‌بدیل از تمدن شهری خواند و اظهار داشت: متأسفانه بافت تاریخی بروجرد امروز زنگارگرفته و نیازمند بازپیدایی است تا بازهم همچون گذشته نمونه‌ای بی‌بدیل از فرهنگ ایرانی اسلامی باشد.

وی با ابراز تعجب از وجود گسترده و انبوه آثار تاریخی و بافت قدیمی در این شهرستان افزود: جای تأسف است که چنین شهری از توان لازم برای رونق اقتصادی و جذب گردشگر برخوردار نیست و در برخی نقاط به‌ویژه حاشیه شهر مردم به‌سختی زندگی می‌کنند و همه باید با تعامل و همکاری بروجرد را به دوران اوج خود بازگردانند.

مدیرعامل شرکت عمران و بهسازی شهری ایران به بازآفرینی بازار، امامزاده جعفر (ع) و مساجد جامع و امام خمینی (ره) به‌عنوان پروژه‌های اولویت‌دار تأکید و بیان کرد: باید طرح‌های این پروژه‌ها نهایی و روی آن‌ها تعیین نقش شود اما نباید این روند خیلی طولانی شود.

وی بر لزوم ساماندهی پیرامون مساجد جامع، امام خمینی (ره) و امامزاده جعفر بروجرد و نیز استحکام‌بخشی فوری به بازار این شهر تأکید و خاطرنشان کرد: برای استحکام‌بخشی کاروان‌سرای حافظی ۵۰ میلیون تومان اختصاص داده می‌شود تا عملیات مقاوم‌سازی و رفع خطر آن به‌صورت فوری پس از عید فطر انجام شود.

ایزدی با اشاره به اینکه شهرستان بروجرد می‌تواند به‌عنوان پایلوت بازسازی بافت ناکارآمد در کشور قرار گیرد، بیان کرد: مدل توسعه بافت فرسوده تنها در تهران انجام شده اما بروجرد می‌تواند به‌عنوان نخستین شهر اجرای الگوی بازسازی بافت‌های ناکارآمد با تأکید بر بازسازی بافت‌های فرسوده قرار گیرد به همین جهت موانع اجرای این طرح رفع می‌شود و تسهیلات موردنیاز نیز در اختیار متقاضیان قرار می‌گیرد.

وی با اشاره به وجود سکونتگاه‌های غیررسمی در ۱۳ محله شهر بروجرد گفت: نداشتن سند مالکیت و نبود زیرساخت‌های شهری همچون آب و فاضلاب و درمانگاه و خانه محله از مشکلات شهروندان در این محله‌هاست که می‌توان با سنددار کردن اراضی قولنامه‌ای با رعایت ضوابط و دستورالعمل‌ها این مشکلات را رفع کرد که به تناسب اعلام نیاز، سهمیه تسهیلات بانک مسکن برای نوسازی بافت فرسوده این شهر افزایش می‌یابد.

معاون وزیر راه و شهرسازی از خرید و واگذاری بالغبر ۱۲۱ ساختمان تاریخی در حال تخریب در کشور به بخش خصوصی خبر داد و افزود: این ساختمان‌ها پس از مرمت برای بهره‌برداری به بخش خصوصی واگذارشده و این آمادگی وجود دارد که در شهرستان بروجرد نیز ساختمان‌های تاریخی با هماهنگی با مالکان خریداری‌شده و پس از مرمت با حفظ همان کاربری در اختیار بخش خصوصی قرار گیرد.

اعلام شماره شبای بانکی، شرط دریافت سود سهام عدالت

برای دریافت سود سهام عدالت این که مشمولان، سهامدار سهام عدالت باشند کافی نیست و باید هر فرد شماره شبای حساب بانکی خود را در سامانه سهام عدالت ثبت کند.

مشمولان سهام عدالت برای دریافت سود این سهام باید شماره شبای حساب بانکی خود را در سامانه سهام عدالت به نشانی www.samanese.ir وارد کنند و سهامدار بودن، به خودی خود موجب دریافت سود این سهام نخواهد شد.

به همین دلیل برای برخورداری از سود سهام عدالت، کلیه مشمولانی که نامشان در سامانه سهام عدالت جزو سهامداران است باید یک شماره شبا بانکی به نام خود در سامانه وارد کنند و در صورت عدم درج شماره شبا در سامانه، حتی اگر سهامدار سهام عدالت هم باشند، سودی به حساب آنها واریز نخواهد شد.

گفتنی است؛ آمارهای جدید از سامانه سهام عدالت حاکیست که در مدت دو ماه گذشته که از فعالیت این سامانه و دریافت شماره شبای بانکی از مشمولان سهام عدالت می‌گذرد تا کنون تعداد ۲۷ میلیون شبای بانکی توسط مشمولان در سامانه سهام عدالت به ثبت رسیده است.

پشت پرده تجمعات سپرده‌گذاران

چه کسانی قیم کاسپینی‌ها شدند؟

اگرچه مال‌باختگان موسسات مالی و اعتباری غیرمجاز حق دارند نگران سپرده‌هایشان باشند اما اکنون عده‌ای تلاش دارند آدرس غلط بدهند و بیانیه‌های تجمعات، از زبانی غیر از سپرده‌گذاران شنیده می‌شود.

واقعیت آن است که اوضاع کسب و کار این روزها آنقدر خراب است که بانکها را شاید بتوان پربازده ترین مسیرهای سرمایه‌گذاری در کشور دانست و بنابراین، طبیعی است که هر کسی در این سیاه‌بازار، سود بیشتری بدهد، بازی را به ظاهر برده است و سپرده بیشتری جذب می‌کند؛ غافل از اینکه، شاید این سپرده‌گذاری، سرمایه‌گذاری بی بازگشت برای سپرده‌گذار باشد.

پرونده ساماندهی موسسات اعتباری غیرمجاز اکنون دیگر یک پرونده ساده قضایی نیست؛ بلکه تبدیل به محلی برای سوءاستفاده عده‌ای شده است. در واقع، برخی می‌خواهند از این پرونده بهره‌برداری خاصی برای خود داشته باشند. حال آنکه سپرده‌گذاران مال‌باخته، هر روز به بهانه‌ای در گرمای این روزهای تابستان، گرد هم جمع می‌شوند تا سهم خود را از این دعوای سیاسی دو طرف پس بگیرند.

مدتها است که البته ابزار تجمع و شعار سر دادن بر علیه بانک مرکزی و دولت، مرهمی بر زخم سپرده‌گذاران است؛ آنهایی که طیف عمده طبقاتی شان را مردمی تشکیل می دهند که به امید دریافت اندک سودی برای گذران زندگی خود، راه موسسات و تعاونی های مالی غیرمجاز را در پیش گرفتند، بدون اینکه بخواهند یا بدانند که این موسسات، هیچ مجوزی ندارند و وقتی پولشان را به دست آنها می‌سپرند، شاید بازگشتی برای آن نباشد.

واقعیت آن است که اوضاع کسب و کار این روزها آنقدر خراب است که بانکها را شاید بتوان پربازده ترین مسیرهای سرمایه‌گذاری در کشور دانست و بنابراین، طبیعی است که هر کسی در این سیاه‌بازار، سود بیشتری بدهد، بازی را به ظاهر برده است و سپرده بیشتری جذب می‌کند؛ غافل از اینکه، شاید این سپرده‌گذاری، سرمایه‌گذاری بی بازگشت برای سپرده‌گذار باشد.

مدتها است که بانک مرکزی هشدار می‌دهد که آن دسته از موسسات مالی غیرمجازی که نامشان در سامانه این بانک ثبت نشده، غیرمجاز هستند و نباید به راحتی به آنها اعتماد کرد؛ در واقع این موسسات با یک تردستی، پول مشتریان را گرفته و هیچ ضمانتی در مقابل آن نمی‌دهند؛ پس کافی است که بحرانی به وجود آید و همین اندک سرمایه و پس‌انداز خانواده‌ای، به باد فنا برود. اما روی دیگر سکه هم، سپرده‌گذارانی هستند که شاید مجازات بر باد رفتن پولشان، تاوان بی اطلاعی یا عدم تحقیق کافی در مورد سپرده‌گذاریشان باشد. آنها که بدون توجه به هشدارها، راه موسساتی را می‌گیرند که سودشان، بر باد رفته است. اکنون حال و روز سپرده‌گذاران هشت تعاونی منحله از جمله فرشتگان هم همین است؛ اگرچه کاسپینی‌ها قیم آنها شده اند و می‌خواهند پولشان را پس بدهند؛ اما با خون دل خوردن. اما نکته حائز اهمیت تجمعاتی است که هر روز، در گوشه و کناری از شهر، مردم سپرده‌گذار را به خیابانها می کشاند تا بلکه فریاد دادخواهی خود را به گوش مسئولان برسانند؛ اگرچه گاه بیانیه ها و سخنانی از این تجمعات بیرون می‌آید که مشخص است حرف دل سپرده گذاران نیست و تنها یک بازی به نفع سهامداران و البته با بازیگری مال باختگان و سپرده گذارانی است که نقش سیاه لشگر را بازی می کنند.

در این میان، یکی از سپرده‌گذاران موسسه کاسپین می‌گوید: پرونده کاسپین اکنون وارد فاز گروکشی‌های سهامداران اصلی شده و در این بین، مردم فقط پولشان را می‌خواهند و دلشان نمی‌خواهد وارد بازیهای آنها شوند. او می‌افزاید: برخی از افراد پیش از تجمعات، هماهنگی های لازم را با برخی سپرده‌گذاران انجام می‌دهند و به نوعی لیدر تجمع می‌شوند؛ همان ها هم وارد گود شده و بیانیه می‌دهند و در لابلای جملاتشان، اهداف و اغراض خود را بیان می‌کنند.

این سپرده‌گذار می‌گوید: در بین افرادی که لیدر تجمع‌ها می‌شوند، گاهی گفته می‌شود که افراد شرخری هم حضور دارند که با هماهنگی، وارد تجمعات شده و به خوبی، کار هدایت را به عهده می گیرند که البته باید نسبت به صحت و سقم آن از مسئولان سوال کرد، اما برخی چهره‌هایی که گاه در تجمعات قرار می گیرند، اصولا سپرده‌گذار نیستند و هیچ پولی هم در موسسات هشت گانه‌ای که منجر به تشکیل کاسپین شده اند، ندارند.

او می گوید: مردم فقط می خواهند به پولشان که مورد دست اندازی عده ای قرار گرفته، برسند و البته از مسئولان هم می خواهند که به کم کاری های دستگاههای نظارتی در زمان شکل گیری این موسسات رسیدگی کنند؛ چراکه تاسیس شعبه و بانک و استخدام کارمند و مهر و امضا و مواردی از این دست، از جانب مردم عادی امکان پذیر نیست و پول سپرده گذاران مورد سوءاستفاده از افرادی قرار گرفته که در خلاءقانونی وارد گود شده و از مردم کلاهبرداری کردند.

در این میان بانک مرکزی هم اعلام کرده که کار ساماندهی سپرده گذاران موسسه کاسپین ادامه دارد و تا قبل از عید فطر هم، سپرده های تا سقف ۵۰ میلیون تومان را باز می‌گردانند. به گفته فرشاد حیدری، معاون نظارتی بانک مرکزی، تا روز چهارشنبه ۳۱ خردادماهف ۶۰ شعبه به چرخه فعالیت موسسه کاسپین اضافه شده و با آغاز به کار این شعب، تعداد شعب این موسسه به ۸۰ شعبه می رسد.

حیدری در خصوص تعیین تکلیف سپرده سپرده گذاران تعاونی منحله غیرمجاز فرشتگان خاطرنشان کرد: در دو مرحله پیشین و از ۲۸ اردیبهشت ماه سال جاری پرداخت سپرده های تا مبالغ ۱۰۰ میلیون ریال و از ۹ خرداد پرداخت سپرده های تا ۲۰۰ میلیون ریال آغاز شده بود؛ اما در ادامه روند ساماندهی تعاونی منحله فرشتگان تا پیش از عید سعید فطر، تعیین تکلیف مبالغ تا مبلغ ۵۰۰ میلیون ریال از طریق موسسه اعتباری کاسپین آغاز خواهد شد.

آغاز صادرات گاز ایران به عراق پس از ۸ سال مذاکره

چهارشنبه گذشته صادرات گاز به کشور عراق آغاز شد و بدین ترتیب تفاهم نامه ای که در سال ۸۸ بین دو کشور به امضا رسیده بود جنبه عملیاتی پیدا کرد.

صادرات گاز ایران به عراق، طبق اعلام معاون وزیر نفت در امور بین الملل و بازرگانی، از چهارشنبه گذشته آغاز شده است. «امیرحسین زمانی نیا» معاون وزیر نفت در امور بین الملل و بازرگانی با بیان اینکه "صادرات گاز طبیعی ایران به بغداد از شامگاه چهارشنبه آغاز شده است"، گفت: صادرات با حجم حدود هفت میلیون مترمکعب در روز آغاز شده و سرانجام به ۳۵ میلیون مترمکعب می رسد. امضای تفاهم‌نامه صادرات گاز ایران به کشور عراق در سال ۸۸ صورت گرفت. دو سال بعد این تفاهم‌نامه به قرارداد تبدیل شد. بر اساس این قرارداد ایران متعهد می‌شد که روزانه ۲۰ تا ۲۵ میلیون متر مکعب گاز به عراق صادر کند. حجم این قرارداد که به منظور تأمین سوخت نیروگاه‌های "المنصوره" و "الصدر" بغداد است، با الحاقیه ای به ۲۵ میلیون مترمکعب رسید با این تبصره که در روزهای گرم سال این مقدار تا ۳۵ میلیون مترمکعب افزایش یابد. آبان ماه سال ۹۴ نیز دومین قرارداد صادرات گاز ایران به عراق به امضا رسید تا روزانه ۲۵ تا ۴۰ میلیون مترمکعب گاز برای تأمین سوخت نیروگاه "شط البصره" ارسال شود. اگر چه طبق قرارداد نخست، باید صادرات گاز ایران به عراق از سال ۲۰۱۳ آغاز می‌شد، اما به دلیل مسائل امنیتی در کشور عراق ساخت خط لوله در این کشور مطابق با برنامه پیش نرفت. اواخر فروردین‌ماه سال ۹۴ «علیرضا غریبی» مدیرعامل شرکت مهندسی و توسعه گاز ایران اعلام کرد که تست ۵۰ کیلومتر از خط لوله صادرات گاز به عراق آغاز شده و در مرحله بعد، تست ۴۷ کیلومتر باقیمانده این خط نیز انجام می‌شود؛ بر این اساس صادرات گاز به کشور عراق از اردیبهشت‌ماه (سال ۹۴) میسر می‌شود؛ اما این وعده محقق نشد. طبق گفته مدیرعامل شرکت ملی گاز ایران، قرار بود صادرات گاز به عراق از اسفندماه سال ۹۴ آغاز شود اما این مهم محقق نشد. پیگیری حاکی از این بود که دو طرف هنوز در خصوص نحوه انتقال وجه پول خرید گاز از ایران به توافق نظر نرسیده‌اند و مذاکرات بر سر این موضوع ادامه دارد. در پایان اردیبهشت‌ماه ۹۵، هیئتی از بانک مرکزی ایران عازم عراق شد تا این مسئله را حل و فصل کند. در این سفر وزارت برق عراق که خریدار گاز ایران است، پایان خردادماه ۹۵ و اوایل تیرماه ۹۵ را زمانی مناسب برای آغاز دریافت گاز از ایران اعلام کرد و شرکت ملی گاز ایران نیز این زمان را مورد تأیید قرارداد اما به دلیل عدم توافق دو طرف بر روی مسائل مالی و نحوه تسویه پول گاز دریافتی از سوی عراق، آغاز این صادرات گاز به تعویق افتاد. مذاکرات مالی دو طرف ادامه داشت تا اینکه میانه اسفند سال گذشته «حمیدرضا عراقی» مدیرعامل شرکت ملی گاز از آغاز صادرات گاز به بصره عراق از سال ۹۶ خبر داد. در حالی که سال ۹۶ آغاز شده و خبری از آغاز صادرات گاز ایران به عراق نبود، «بیژن زنگنه» وزیر نفت ۲۷ فروردین در جمع خبرنگاران در این خصوص گفت: "قرارداد صادرات گاز به عراق از اردیبهشت اجرایی می شود و مشکل آن فقط گشایش LC از سوی دولت عراق است که با رفع آن صادرات روزانه ۵۰ میلیون متر مکعب گاز به عراق آغاز می شود." عدم گشایش LC از سوی دولت عراق در حالی بود که این کشور به شدت به گاز ایران برای تأمین سوخت مورد نیاز نیروگاههای خود و همچنین سوخت مورد نیاز شهرها نیازمند است. در روز هجدهم اردیبهشت ماه سال جاری «حمید رضا عراقی» مدیرعامل شرکت ملی گاز ایران در این گفت: "طبق برنامه ششم، ایران باید ۲۰۰ میلیون متر مکعب گاز صادر کند، که در همین راستا دو روز گذشته با عراق مذاکره کردیم و بانک مورد نظر در عراق برای مبادله پول مشخص شد و قرار شد کشور عراق LC باز کند تا صادرات گاز به عراق آغاز شود، ایران باید ۵۰ میلیون متر مکعب در روز گاز به عراق صادر کند." با گذشت حدود ۴۰ روز از این تاریخ، چهارشنبه گذشته صادرات گاز به کشور عراق آغاز شده و به نظر می رسد پس از قریب به ۲ سال مذاکره دو طرف بر روی مسائل مالی، توافقاتی در این زمینه حاصل شده است.

خبر

نیویورک تایمز گزارش داد

قراردادهای جدید ایرباس با ایران فشارها بر ترامپ را افزایش می‌دهد

قراردادهای فروش هواپیما با ایران چالشی برای دولت ترامپ به وجود آورده زیرا این قراردادها می تواند موجب ایجاد هزاران فرصت شغلی در درون آمریکا شود اما در عین حال، منتقدان حکومت ایران در آمریکا از ترامپ خواسته اند تا این قراردادها را متوقف کند.

دو ایرلاین ایرانی دیگر روز پنجشنبه قراردادهایی برای خرید ۷۳ فروند هواپیما با شرکت ایرباس منعقد کردند. این قراردادها نشان می دهد که به رغم افزایش دشمنی دولت ترامپ با ایران، قراردادهای فروش هواپیما به ایران همچنان ادامه دارد.

این قراردادها در صورت تکمیل موجب تحکیم بیشتر جایگاه ایران به عنوان یک مصرف کننده مهم در صنعت هوانوردی خواهد شد؛ صنعتی که شرکت آمریکایی بوئینگ و شرکت اروپایی ایرباس از بازیگران اصلی آن به شمار می روند. هرچند این قراردادها به موجب توافق هسته ای که دولت ایران در سال ۲۰۱۵ با ۶ قدرت جهانی منعقد ساخت مجاز هستند، اما حتی شرکت اروپایی ایرباس باید قبل از تحویل هواپیماها به ایران از دولت آمریکا مجوز بگیرد، زیرا بسیاری از قطعات و فن آوری های به کار رفته در این هواپیماها توسط شرکت های آمریکایی ساخته شده است و تحت مقررات کنترل صادرات این کشور قرار دارد. قراردادهای فروش هواپیما به طور ویژه چالشی برای دولت ترامپ به وجود آورده زیرا این قراردادها می تواند موجب ایجاد هزاران فرصت شغلی در درون آمریکا شود، موضوعی که یکی از وعده های انتخاباتی وی بوده است. اما در عین حال، منتقدان حکومت ایران در آمریکا از ترامپ خواسته اند تا این قراردادها را متوقف کند.

ریچارد ابولافیا، معاون بخش تحلیل موسسه مشورتی تیل گروپ که در زمینه هوانوردی فعال است گفت، تمایل ایرباس و بوئینگ به تعامل با ایران «نشان دهنده این اعتقاد است که ترامپ باید بین فرصت های شغلی و ملاحظات سیاست خارجی یکی را انتخاب کند و وی اثبات نکرده که به طور مشخص قادر است موافقتنامه های تجاری بین المللی را لغو کند.»

فرهاد علوی، مدیر گروه حقوقی آکریویس در واشنگتن که در زمینه تحریم ها و قوانین صادراتی آمریکا تخصص دارد گفت، قراردادهای فروش هواپیما آقای ترامپ را در یک وضعیت بغرنج و پیچیده قرار داده است.

علوی گفت: «صنعت هوانوردی مسافری یکی از معدود صنایع عمده تولیدی است که ما همچنان وضعیت بسیار رقابتی ای در آن داریم... نه گفتن تندروانه به این قراردادها در زمانی که تقاضا در سایر نقاط جهان کاهش یافته، موجب افزایش اعتماد به رئیس جمهوری که متعهد به ایجاد فرصت های شغلی برای مردم آمریکا شده نمی شود.»

بر اساس اعلام شرکت ایرباس در نمایشگاه هوایی پاریس، ایران ایرتور قصد خرید ۴۵ فروند هواپیمای نسخه ارتقا یافته ای ۳۲۰ را دارد و زاگرس ایرلاینز هم قصد دارد ۲۰ فروند هواپیمای ارتقا یافته ای ۳۲۰ و ۸ فروند هواپیمای ارتقا یافته ای ۳۳۰ خریداری کند.

تاثیر قراردادهای اخیری که ایرباس با ایرلاین های ایرانی منعقد کرده، بر صنعت هوانوردی آمریکا چندان مشخص نیست اما، به گفته جاستین دوبون، یکی از سخنگویان ایرباس، حداقل بخشی از موتور هواپیماهای ای ۳۲۰ در آمریکا تولید خواهد شد.

مدیرعامل صندوق ضمانت سپرده‌ها خبر داد

برخورداری ۹۹.۵ درصد سپرده‌گذاران بانکی از پوشش ضمانت بانک مرکزی مدیرعامل صندوق ضمانت سپرده‌ها با اشاره به ضمانت سپرده های بانکی تا سقف ۱۰۰ میلیون تومان توسط بانک مرکزی گفت: ۹۹.۵ درصد سپرده‌گذاران از نظر تعداد، مشمول تضمین ضمانت سپره‌ها هستند.

محمد طالبی با اشاره به اینکه بانک‌ها و موسسات اعتباری بهترین محل پس‌انداز برای مردم هستند، افزود: خوشبختانه مردم اعتماد کافی به سیستم بانکی کشور دارند و با توجه اینکه نظام اقتصاد ایران بانک محور است، مردم سرمایه‌گذاری در سیستم بانکی کشور را بهترین بازار می‌دانند که به نظرم این امتیاز خوبی برای سیستم بانکی کشور است.

وی با تاکید بر اینکه سیستم بانکی تاکنون فراز و نشیب‌های زیادی را تجربه کرده است، گفت: اگر سیستم بانکی فعلی را با شرایط اول انقلاب اسلامی ایران مقایسه کنیم، در آن زمان بانک‌ها با وجود اینکه دستخوش تحول مدیریتی و عملیاتی بودند و ادغام‌های مختلفی در سیستم بانکی انجام شده بود اما بانکها به خوبی شرایط را مدیریت کردند. مدیرعامل صندوق ضمانت سپرده ها در ادامه با تاکید بر اینکه مردم همواره بانک‌ها را به عنوان امین و انتخاب اول خود می‌دانند، توضیح داد: بانک‌های ایران در شرایط مناسب و رو به بهبودی هستند که افزایش نظارت بانک مرکزی خبر خوبی برای سپرده گذاران سیستم بانکی است. طالبی ادامه داد: از طرفی وجود صندوق ضمانت سپرده‌ها و تضمین سپرده‌های مردم تا ۱۰۰ میلیون تومان اتفاق خوبی است. همانطور که مشتریان سیستم بانکی می‌دانند، ۹۹،۵ درصد سپرده‌گذاران از نظر تعداد، مشمول تضمین ضمانت سپره‌ها هستند.

مدیرعامل صندوق ضمانت سپرده ها در این باره توضیح داد: طی دوره‌ای که این صندوق آغاز به کار کرده، با استقبال خوب بانک‌ها مواجه بوده است. از طرفی با پرداخت حق عضویت از سوی بانک‌ها، می‌توان به این نتیجه رسید که اتفاقات خوبی در حال رخداد است و نگرانی وجود ندارد.

طالبی با اشاره به همکاری بانکها با این صندوق توضیح داد: خوشبختانه بانکها با پرداخت حق عضویت خود همکاری بسیار خوبی با این صندوق داشته‌اند. وی در پایان توضیح داد: تجربه موسسات فاقد مجوز اتفاقی بود که در سیستم بانکی کشور رخ داد؛ اما به خوبی از این شرایط عبور کرده و در حال حاضر نگرانی وجود ندارد اما باید به این نکته توجه کرد که هیچگاه موسسات فاقد مجوز سنگ محکی برای سنجش سیستم بانکی کشور نباشد زیرا این موسسات به صورت خودرو تاسیس و توسعه یافته‌اند.

مزمان با آغاز تابستان صورت گرفت؛

توصیه های اورژانسی به مسافران تابستانی

سرپرســت ســازمان اورژانس کشور، با اشــاره به آغاز فصل تابستان و شروع سفرهای تابستانی، توصیه هایی به هموطنان ارائه کرد. پیرحســین کولیوند با تاکید بــر اینکه افراد دارای شرایط جسمی و روحی و یا مبتلا به بیماری خاص باید قبل از سفر با پزشــک متخصص خود مشورت کنند، گفت: افراد مبتلا به نارســایی قلبی و یا لخته شدن خون باید پرواز های کوتاه مدتی داشــته باشند و از نشســتن های طولانی مدت پرهیز کنند و بیماران مبتلا به آسم و سایر بیماری های ریوی نیز باید از اقامت در شهرهای آلوده و مناطق مرتفع خودداری کنند.

وی گفت: در مرحله اول افرادی که قصد ســفر با مســافت طولانی و بین شــهری را با وسیله شخصی خود را دارند، باید خــودروی خود را از لحاظ برقی و مکانیکی بررســی کرده و نواقص فنی احتمالی را پیش از حرکت کردن برطرف کنند.

سرپرست سازمان اورژانس کشور با تاکید بر این که رانندگان نباید به هنگام ســفر بار اضافی روی باربند خودرو قرار دهند و به وســیله طناب و چادر، از سقوط لوازم جلوگیری کنند، افزود: لازم است رانندگان افرادی بیش از ظرفیت خودرو سوار نکنند و از سوار کردن افراد در پشت کامیونت و کامیون جدا خــورداری کنند. کولیوند باتاکید بر حمل کیف کمک های اولیه به هنگام سفر گفت: همراه داشتن کیف کمک های اولیه و خاموش کننده آتش نشانی در خودرو شخصی می تواند در زمــان وقوع حادثه احتمالی و حریق به راننده و سرنشــینان خودرو کمک کند.

خبر

شکایت سازمان بازرسی از بخشنامه وزیر کشور دولت سازندگی

ســازمان بازرسی کل کشــور با ارائه دادخواســتی به دیوان عدالت اداری، خواســتار ابطال بخشــنامه وزیر کشــور دولت مرحوم آیت‌الله هاشــمی رفسنجانی شد.

وزیر کشــور دولت ســازندگی، ۱۲ آذر ســال ۷۲ طی نامه‌ای به شــماره ۱۸۳۶۸/۱/۳/۳۴ به رئیس‌جمهور وقت پیشنهاد می‌کند در اجرای بند الف ماده ۴۳ قانون وصول برخی از درآمدهای دولت و مصرف آن در موارد معین ،توسط شهرداری‌های کشور به میزان سه درصد از رقم حق النظاره دریافتی مهندسین ناظر ســاختمان در حوزه شهری، عوارض دریافت شود که این پیشــنهاد مورد موافقت رئیس جمهور وقت قرار گرفته و به شهرداری‌های سراسر کشور ابلاغ می‌شود.

اکنون که ۲۴ سال از آن تاریخ و نامه وزیر کشور می‌گذرد، سازمان بازرسی کل کشور به همراه چند شاکی خصوصی از شهرداری اصفهان که همچنان این مصوبه را اجرا می‌کند، شکایت کرده و در شکایت خورد آورده‌اند: اخذ عوارض مذکور از ابتدای ســال ۸۲ قانوناً ملغی شده اما شهرداری اصفهان همچنان نسبت به اخذ عوارض مذکور اقدام می‌کند.

جالب اینکه شــهرداری اصفهان در دفاعیات خود عنوان کرده که تا زمانی که مصوبه ریاست جمهوری وقت به شــماره ۵۳۹۸۴ مورخ ۱۷ آذر سال ۹۲ ابطال نشده، اقدامات شهرداری دارای اعتبار قانونی است چرا که مصوبه مزبور برای شهرداری‌ها لازم الاجرا است. ضمن اینکه آراء استنادی شاکی در خصوص ابطال مصوبات شــورای شهر اســت و نمی‌تواند مبنای ابطال اقدامات شهرداری اصفهان و ایجاد رویه باشد.

شهرداری اصفهان پاسخ داده که مبنای قانونی وصول عوارض حق النظاره در شهر اصفهان که کماکان به قوت قانونی خود باقی بوده و لازم الاجراست حکــم مندرج در بند الف ماده ۴۳ (مــاده ۳۰ قانون فعلی) قانون وصول برخی از درآمدهای دولت مصوب ۶۹ و مصوبه شــماره ۵۳۹۸۴ مورخ ۱۷ آذر سال ۷۲ رئیس جمهور وقت است. اصل عوارض حق النظاره فی نفسه هیچ گاه باطل نشده بلکه مداخله شوراها و ورود آنها به موضوع مذکور غیر قانونی تشخیص و باطل شده است.

وزارت کشــور نیز در پاسخ به شکایت مطروحه گفته است: عوارض مذکور در ســال ۷۲ در اجرای بند الف ماده ۴۳ قانون وصول برخی از درآمدهای دولت و مصرف آن در موارد معین بوده و تا زمان تشکیل شوراهای اسلامی شهر مصوب ۷۵ به قوت خود باقی و دارای اعتبار بوده است. حالیه تصویب اینگونه عوارض از ســوی شورای شــهر و به موجب ماده ۷۱ قانون شوراها انجام و اقدام می‌شود.

در نهایــت هیأت تخصصی عمران، شهرســازی و اســناد دیــوان عدالت اداری با حضور اعضاء تشــکیل و پس از ملاحظه پرونده و اسناد و مدارک موجود اعلام کرده اســت:« طبق بند الف مــاده ۴۳ قانون وصول برخی از درآمدهــای دولت و مصرف آن در موارد معین مصوب ۱۳۶۹ وضع عوارض جدید و افزایش عوارض موجود با پیشــنهاد وزارت کشور از جمله وظایف و مسئولیت‌های ریاست جمهوری است و با توجه به اینکه با تصویب قانون تشکیلات، وظایف و انتخابات شوراهای اسلامی کشور و انتخاب شهرداران در سال ۱۳۷۵ قانون مذکور نسخ و شهرداری‌های سراسر کشور با تصویب شوراهای اسلامی طبق بند ۱۶ ماده ۷۱ قانون اخیرالذکر مجاز به دریــافت عــوارض هستند. بنابراین مصوبه شماره ۵۳۹۸۴ مورخ ۱۷ آذر سال ۷۲ ریاست جمهوری و بخشنامه شــماره ۵۵/۱/۳/۳۴ مورخ ۱۹ دی سال ۷۲ وزیر کشــور مبنی بر وضع عوارض حق النظاره مهندســین مغایر قانون و خــارج از حدود اختیارات قانونی نبوده و به اســتناد مــواد ۱۲ و۸۴ قانون تشــکیلات و آیین دادرســی دیوان عدالت اداری رای به رد شکایت صادر می‌شود. این رأی ظرف ۲۰ روز از تاریخ صدور از سوی رئیس دیوان یا ۱۰ نفر از قضات دیوان عدالت اداری قابل اعتراض است.

آملی لاریجانی در راهپیمایی روز قدس:

فریاد ملت‌های مسلمان تا به استقلال رسیدن کشورهای مظلوم ادامه دارد

رئیس قوه قضضائیه گفت: فریاد ملت‌های مســلمان تا به استقلال رسیدن کشورهای مظلوم ادامه دارد.

آیت‌الله صادق آملی لاریجانی در حاشــیه راهپیمایــی روز جهانی قدس در پاسخ به سوالی مبنی بر اینکه چرا نظام سلطه تلاش دارد تا مسئله فلسطین به فراموشی سپرده شود گفت: مساله فلسطین یک مساله اساسی برای جهان اسلام است؛ نه فقط موضوع مظلومیت و اشغال ۷۰ ساله،آن بلکه این موضوع مسئله نظام سلطه جهانی و حمایتی است که از این غصب‌ها انجام می‌دهند.

رئیــس قوه قضائیه افزود: در طول این ســالها فریاد ملــت ما نه فقط فریاد مظلومیت یک ملت بلکه فریاد بر سر نظام سلطه است و آنها از همین نگرانند.

وی ادامه داد: امروز ملت‌های مسلمان باهمگرایی یکدیگر بر سر نظام سلطه فریاد می زنند و اذناب منطقه‌ای شــان تــلاش می‌کنند تا این همگرایی را خاموش کنند که البته موفق نخواهند شد.

آملی‌لاریجانی گفت: این حضور میلیونی مردم در کشــور ما و سایر کشورها نشــان می‌دهد قدرت اسلام چقدر اســت و در راهپیمایی روز قدس، مردم پرشور حضور پیدا کردند و عزم و تصمیمشان این است که مظلومیت را اثبات و بر سر نظام سلطه فریاد بزنند.

رئیس دســتگاه قضا در پاســخ به ســوالی مبنی بر اینکه حضــور مردم در راهپیمایی امروز چه پیامی برای دشــمنان دارد، تصریح کرد: در این شرایط خاص منطقه، پیام روشــن حضور مردم این اســت که همگرایی همه امت اسلامی برای فریاد بر سر نظام استکبار تا به استقلال رسیدن کشورها ادامه خواهد داشت.

وی تصریح کرد: ان‌شاءالله در دشمنی با اشغالگران صهیونیست متحد با هم تلاش خواهیم کرد و ریشه این نظام را برخواهند کند.

معاون اول قوه قضائیه:

گاهی ابتذال به عنوان طرفداری از هنر ترویج می شود

محســنی اژه‌ای تصریح کــرد: امــروز از طریق رسانه‌ها، تریبون‌ها و ده‌ها سایت و تلویزیون حق و باطل را در هم می‌آمیزند و ده‌هــا خبر در هر لحظه پمپــاژ می‌کنند که حتی برای برخی افراد متدین و خوب تشــخیص حق و باطل غامض می‌شــود. معاون اول دســتگاه قضا ادامه داد: گاهی فضا را به گونه‌ای مشوش می‌کنند که برای اهل بصیرت خیر؛ اما کسانی که کمی غفلت دارند نمی‌دانند کجا زمین دوست و دشــمن است.

معــاون اول قوه قضائیــه، حزب اللهی‌هــا را بهتریــن هنرمندان دانســت و گفت: امــروز گاهی به عنــوان طرفــداری از هنر ابتذال ترویج می‌شــود و بــا ترویج ابتــذال، انقلابی گــری از بین می‌رود.

حجت الاســلام و المســلمین محسنی اژه‌ای در دیدار با خانواده معظم شــهدا، اظهارداشت: نظام ســلطه امروز جنگ نرم و سخت را در هم آمیخته و می‌داند اســلام ناب مرزها را در هم درنوردیده لشــکرهایی به نام حیدریون، فاطمیون، علویــون و ســایر نیروهــای رزمنده به نام لشــکر اســلام تلاش می‌کنند. وی افزود: نظام سلطه آنجایی که می‌توانند و زورشــان می‌رســد با جنگ سخت و در جایــی که نمی‌توانند بــا جنگ نرم اقداماتی را انجــام می‌دهند. امروز وجه غالب مبارزه نظام ســلطه و در راس آن امریکا و رژیم غاصب صهیونیستی جنگ نرم است. محســنی اژه‌ای تصریح کرد: امــروز از طریق رســانه‌ها، تریبون‌ها و ده‌ها سایت و تلویزیون حق و باطل را در هم می‌آمیزند و ده‌ها خبر در هر لحظه پمپاژ می‌کنند که حتی برای برخی افراد متدین و خوب تشــخیص حق و باطل غامض می‌شود. معاون اول دستگاه قضا ادامه داد: گاهی فضا را به گونه‌ای مشوش می‌کنند که برای اهل بصیرت خیر؛ اما کسانی که کمی غفلت دارند نمی‌دانند کجا زمین دوســت و دشمن است. وی حزب اللهی‌هــا را بهتریــن هنرمندان دانســت و گفت: امروز گاهی به عنوان طرفداری از هنر ابتذال ترویج می‌شــود و با ترویج ابتــذال انقلابی گری از بین می‌رود. محسنی اژه‌ای خاطرنشان کرد: تلاش دشــمن گرفتن روحیه انقلابی با گرایش دادن ما بــه دنیا طلبی و غافل کردن از مســایل اصلی اســت و ما اگر این روحیه را از دســت دادیم، فراموش می‌کنیم که برای چه شــهید یا جانباز داده‌ایم. ســخنگوی قوه قضائیه موضوع مهم دیگــر را در این مســیر و انقلاب، ایستادگی دانست و افزود: تلاش دشمن این است که روز ۲۸ مرداد به فراموشی سپرده شود و فراموش شود که آمریکا از اول انقلاب تاکنون چه کرده اســت. وی تصریح کرد: دشمنان می‌خواهند به راه آمریکا رنگ و لعایی بدهند که تنفر مردم از آن کم شــود، تلاش می‌کنند بگویند آمریکا دیگر دشمنی ســابق را ندارد و می‌گویند زمان گذشــته دیگر گذشته است و کسی که اســتقامت می‌کند را تندرو معرفی می‌کنند.

فرمانده ناجا:

روز قدس نماد مبارزه با ظلم و وحدت مسلمانان است

فرمانده نیروی انتظامــی گفت: حضور گسترده و پرشــور مردم در راهپیمایی روز قــدس و حمایت از مــردم مظلوم فلسطین، پاســخ قاطع و دندان شکنی به تهدیدات دشمنان نظام اسلامی است.

سردار حسین اشــتری فرمانده نیروی انتظامی در حاشیه شرکت در راهپیمایی روز قــدس در جمــع خبرنــگاران، به فرمایشات حضرت امام خمینی(ره) که فرمودند «روز قدس، روز اسلام است» و نیز مقام معظم رهبری که فرمودند: روز قدس؛ روز اقتدار مسلمانان است، اشاره کرد و اظهارداشــت: امــروز هم همانند سال های گذشته مردم عزیز کشورمان، پرشــور در راهپیمایی روز قدس شرکت کردنــد. وی افــزود: حضور پرشــور و گسترده مردمی در راهپیمایی روز قدس لبیک دیگری به فرمایشات مقام معظم رهبری بود. فرمانده نیروی انتظامی بیان کرد: راهپیمایــی میلیونی امروز نمایش وحدت مردم و اقتدار جمهوری اسلامی ایران اســت، به طوری که امروز مردم با حضور پرشور ، وحدت آفرین و یکپارچه، بار دیگر ولایت مداری و استکبارستیزی خود را به جهانیان نشان دادند.

عالی ترین مقام انتظامی کشــور خاطر نشــان کرد: دشــمنان بدانــند مطابق فرمایش مقام معظم رهبری ، جمهوری اســلامی ایران با کسی سر جنگ ندارد امــا هر کــس بخواهد بــه حقوق حقه مــردم تجاوز کند و یا امنیت کشــور را مورد خدشــه قرار دهد پاســخ دندان شکنی خواهد گرفت. وی، وحدت همه مســلمانان جهــان را راز مانــدگاری و پایداری نهضت انتفاضه دانست و افزود: وحدت، راز پویایی جبهه مقاومت است و بحمدالله این رویکرد در مسلمانان وجود دارد و انشــاء الله تقویت نیز می شــود.

سردار اشتری بیان کرد: امنیت مطلوب و مثال زدنی امروز کشــور را از هدایت های داهیانه مقام معظم رهبری داریم و باید قدردان این نعمت بزرگ باشیم. وی ادامه داد: امروز حضور مردم بیانگر دفاع از حقوق مردم مظلوم فلسطین است و مردم باشعارهای کوبنده انزجار خود را از استکبار نشان دادند، مردم با این حضور پرشــور به دشمنان نظام و انقلاب اعلام کردند هر زمان که تهدید شوند بیش از گذشته در صحنه دفاع از نظام و انقلاب حضور دارند. فرمانده ناجا در پاســخ به سوالی درباره اقدام اخیر موشکی ایران، گفت: اقدام اخیر موشکی ایران در مقابل تروریست ها بیانگر اقتدار و توان دفاعی جمهوری اسلامی ایران بود.

ماجرای سهم‌خواهی سیاسی از آموزش‌وپرورش

با تعییــن تکلیــف انتخابات ریاســت جمهــوری، ماجــرای ســهم‌خواهی در تعیین وزیر آموزش‌وپــرورش بروز کرده اســت، حال ثمره این سهم‌خواهی برای دانش‌آموزان و معلمان و نیز نظام تعلیم و تربیت کشور چیست؟

کار جناحــی و سیاســی در داخــل آموزش‌وپــرورش ســم اســت، ایــن جملــه عبارتی اســت که تمــام وزرای آموزش‌وپرورش از آن ســخن می‌گویند. رهبر معظم انقلاب نیز در اردیبهشــت سال ۹۳ در دیدار با جمعی از فرهنگیان تاکید کردند: « نگاه و توجه به جریانهای سیاســی، جناحی و حزبی «سمّی برای آموزش و پرورش» اســت متأســفانه در دورانی، این نگاه غالب شد و خسارت های فراوانی به همراه آورد.»

آموزش‌وپــرورش عیال‌وارترین وزارتخانه دولت با حدود یک میلیون کارمند و ۱۳،۵ میلیون دانش‌آموز اســت که با مشکلات متعددی دســت و پنجه نــرم می‌کند. کم شــدن کیفیــت در آموزش‌وپرورش مهمتریــن معضــل مدارس کشــور در سال‌های اخیر است؛ به گونه‌ای که اغلب خانواده‌ها و معلمــان از کاهش کیفیت آموزش در مــدارس دولتی یاد می‌کنند. اجــرای کند ســند تحــول بنیادین با گذشت حدود ۵ سال از تصویب آن، عدم تعیین تکلیف طــرح رتبه‌بندی معلمان و اســتقرار نظام رتبه‌بندی مدنظر سند تحول بنیادین، کسری بودجه و واگذاری مدارس دولتی برای رهایی از بار هزینه‌ها، عدم پرداخــت حق‌التدریــس معلمان شــاغل، پرداخت نشدن مطالبات مربوط به برگــزاری امتحانــات نهایی، کاهش انگیزه معلمــان، به کارگیــری معلمان غیر تخصصی در پایه‌ها و رشته‌هایی که ارتباطی با رشــته تحصیلی و تجربه آنها ندارد، تدریــس در کلاس‌های درس ۴۰ نفره و گاه بالاتر، فضای آموزشی فرسوده در تهران و مناطق محروم و روســتایی، بیمه تکمیلــی ناکارآمد فرهنگیان، عدم اختصاص سرانه لازم به مدارس و مشکل آنها برای پرداخت هزینه‌های آب، برق و گاز و عدم تحقــق افزایش ۲۰ درصدی حقوق و دســتمزد که قبــل از انتخابات وعده آن داده شــده بود، تنها بخشی از مشکلات آموزش و پرورش است.

در حالیکــه مشــکلات متعــدد وزارت آموزش‌وپرورش پیگیری و اهتمام بیشتر برای اداره ایــن وزارتخانه را رقم می‌زند و ضروری اســت که همه مدیران ارشد وازرت خانــه تمام تلاش خــود را صرف رفع مشــکلات و تامین نیــاز ها بکنند، فعالیت‌های سیاســی می‌تواند منجر به کاهش عملکرد مثبت شــود. نباید غافل بود کــه وظیفه اصلــی آموزش‌وپرورش تربیت نســل اســت و همین مســئله می‌طلبــد تا این وزارتخانه با کاســتن از مشکلات چابک‌تر به سمت اهداف خود حرکت کند.

در چنیــن شــرایطی، ســهم‌خواهی از آموزش‌وپــرورش چه از ناحیه جناح‌های سیاســی و چــه از ناحیــه نمایندگان مجلس مانــع از کیفی بودن فعالیت‌ها و رسیدگی به مشکلات فرهنگیان می‌شود. در شــرایطی که تلاش‌ها باید در جهت رفع مشکلات فرهنگیان، واریز مطالبات پرداخت نشــده آنها و بررسی مسائل و مشــکلات مدارس کشــور باشد، سهم خواهی احزاب سیاسی از آموزش‌وپرورش چالش آفرین می‌شود.

با تعییــن تکلیــف انتخابات ریاســت جمهوری و روی کارآمدن دولت دوازدهم ماجــرای ســهم‌خواهی در تعیین وزیر آموزش‌وپرورش بروز کرده است و برخی تشکل‌های سیاسی، در پی تاثیر گذاری در انتخاب وزیر آینده آموزش و پرورش و سهم خواهی احتمالی از او هستند.

در مدت اخیر نیز شــاهد سه انتصاب‌ها در مناطق آموزش‌وپرورش شــهر تهران بودیم که به اذعان برخی افراد با انگیزه‌ها و لابی‌گری‌های سیاســی صورت گرفته است.

شاه کلید

رمزگشایی از سرخط خبرها

همدان پیام: فروش سوالات امتحانی به قیمت ۱۰۰ هزار تومان
شاه کلید: از فردا بچه به پدرشان میگویند: بابا پول بده می خوام سوال بخرم!
ایسنا: تبعیض در به کارگیری بانوان در صنعت نفت برداشته شد
شاه کلید: همان محیط زیست در دست بانوان است، کفایت است!
ایرنا: استاندار همدان: سپرده گذاران موسسه آرمان و ثامن نگران نباشند شاه کلید: بله حق با شماست. در شب تار پی دزد دویدن جهل است!
تابناک: مردم: متأسفانه مسئولان این وزارتخانه در رابطه با لو رفتن سؤالات پاسخ روشنی به ما نمی‌دهند و از اساس منکر این موضوع هستند.
شاه کلید: مرد حســابی ۸هزار میلیارد پول را خوردند زدش زیرش ان وقت برای چهار تا سوال انتظار داری پاسخگو باشند.
آهنگ: پاسخ قاطع سپاه به جنایات داعش
شــاه کلید: من اینها را می شناســم. اینها جواب ترقه بازی را با موشک می دهند!
خزر: یک مسئول: روند افزایش دما در ایران از میانگین جهانی بالاتر است
شاه کلید: بالاخره با تلاش دوستان رتبه های جهانی هم کسب کردیم!
صــدای کارون: متخصصــان می گویند: تعامل دو نیمکــره مغز برای درک احساسات ضروری است
شاه کلید: اگر کمی دقت کنید تعامل در همه امور ضروری است!
آهنگ: یک مطالعه نشان داد: خواب منظم باموفقیت ارتباط دارد
شــاه کلید: به همین علت نیمی از کارمندان ادارات دائم در حال چرت زدن هستن.
دیار سبز: خانه پدری هوشنگ ابتهاج در خطر تخریب
شاه کلید: مواظب باشید خانه خودش در خطر تخریب قرار نگیرد!
آهنگ: افزایش ۵۹ درصدی پرونده های ورودی پلیس فتا
شاه کلید: تازه شانس آوره ایم اینترنت دائم قطعی دارد و حسابی گران اشت!
خزر: یک مسئول: پرداشت چوب از جنگل های گیلان به صفر خواهد رسید
شاه کلید: بله قطعاً زمانی که چوبی نمانده باشد به صفر خواهد رسید!
پیک خزر: تعطیلی کارخانه آســفالت شهرداری رشــت به علت بدهی ۳۰ میلیون تومانی
شاه کلید: فقط سی میلیون تومان؟!
همدان پیام: ثامن تقاضای مجوز کرد؛ ۹۶ سال پایان فعالیت غیرمجازها
شاه کلید: نگران نباشــید این دوستان یک فعالیت غیر مجاز دیگر پیدا می کنند.
اعتماد: بیمه ها راضی جامعه پزشکی ناراضی
شاه کلید: مریض راضی، بیمه راضی، فقط دکتر ناراضی!
فارس: مدارس حق دریافت وجه هنگام ثبت نام دانش آموزان را ندارند
شاه کلید: ببخشید کدام مدارس؟!
شرق: پیام سیف به سپرده گذاران: از رفتارهای هیجانی پرهیز کنید
شاه کلید: من اینها را می شناسم. اینها اگر به پول شان نرسند، رفتار هیجانی می کنند!

حوادث

سخنگوی آتش‌نشانی تهران خبر داد

محبوس شدن ۳ کارگر زیر آوار زمین گودبرداری شده در خیابان ظفر

ســخنگوی آتش‌نشانی تهران گفت: بر اثر ریزش آوار در یک زمین گودبرداری شده در خیابان ظفر ســه کارگر زیر آوار محبوس شــدند. سیدجلال ملکی با اعلام خبر حادثه ریزش آوار در یک زمین گودبرداری شده در خیابان ظفر درباره جزئیات این حادثه اظهار کرد: ساعت ۱۰:۳۸ صبح روز جمعه حادثه آوار در یک زمین گودبرداری شــده در خیابان ظفر، خیابان گوی آبادی به ســامانه ۱۲۵ اعلام شد که به سرعت آتش‌نشانان دو ایســتگاه آتش‌نشانی با تجهیزات کامل به محل حادثه اعزام شدند. سخنگوی سازمان آتش‌نشــانی و خدمات ایمنی تهران ادامه داد: محل حادثه یک قطعه زمین گودبرداری شده به وسعت حدودی ۳۰۰ و به عمق دو متر بود؛ کارگران در ضلع شرقی دیواره‌های زمین مشغول کار بودند که به یک‌باره بخشی از دیواره‌ها تخریب و ســه کارگر در زیر آوار محبوس شــده بودند. وی تصریح کرد: زمانی که آتش‌نشانان به محل حادثه رسیدند فقط بخشی از بدن این کارگران از زیر آوار معلوم بود که به ســرعت آتش‌نشانان ایمن‌ســازی‌های لازم را انجام داده، در هر سه نقطه مشغول کار شدند و در نهایت سه کارگر (افغانستانی بین ۲۰ و ۲۵ ساله) را از زیر آوار خارج کردند. ملکی افزود: هر سه کارگر دچار مصدومیت شده اما وضعیت دو نفر از آنها وخیم بود که هر سه نفر تحویل عوامل اورژانس شده و به مراکز درمانی منتقل شدند. وی خاطرنشان کرد: سرانجام آتش‌نشانان پس از ایمن‌سازی کامل محل حادثه در ساعت ۱۱:۱۸ به عملیات خود پایان داده و به ایستگاه‌هایشان بازگشتند.

در خواست فرمانده انتظامی اسلامشهر؛

مسافربر نماهای زورگیر اسلامشهری را شناسایی کنید

اسلامشــهر- فرماندهی انتظامی اسلامشــهر از مالباختگان خواســت، مسافربر نماهای زورگیراین شهرســتان را شناســایی کنند. سرهنگ ابراهیم حسن آبادی بعد از ظهر پنج شــنبه در جمع خبرنگاران با تشــریح خبر دســتگیری مسافربر نماهای اسلامشــهری، گفت: در پی تماس یکی از شهروندان با مرکز فوریت های پلیســی ۱۱۰ مبنی بر زورگیری توسط راننده خودرو مسافربر و همدستانشان از وی در اسلامشــهر، بلافاصله اکیپی از ماموران گشت به محل اعزام شدند. فرمانده انتظامی شهرستان اسلامشهر افزود : مالباخته به عنوان مسافر، سوار خودرو پراید شــده که پس از طی مســیر کوتاهی راننده و همدستانشــان با تغییر مسیر به بیابانهای اطراف با تهدید چاقو ، وجوه نقد و تلفن همراه شاکی را به سرقت بردند .

وی ادامه داد: با راهنمایی مالباخته مشخصات سارقان احراز و با اعلام به واحدهای گشتی ، تلاش ماموران برای دستگیری آنان آغاز شد. حسن آبادی بیان داشت: ماموران به گشت زنی های محسوس و نامحسوس در محدوده اسلامشهر پرداخته تا اینکه شب گذشــته به خودرویی با مشخصات اعلامی مشکوک شدند و پس از توقف اقدام به بررسی و چهره زنی از سرنشینان کرده و با توجه به مطابقت تقریبی مشــخصات ظاهری سارقان با متهمان، آنها را دســتگیر کردند. وی با اشاره به اینکه پس از دستگیری، مالباخته نیز به پلیس آگاهی احضار و سارقان را شناسایی کرده، تصریح کرد:در بازجویی های انجام شــده متهمان بــه ۱۹ فقره زورگیری اعتراف و اذعان داشتند به بهانه مسافربری، از شهروندان سرقت می کردیم. حسن آبادی با اشــاره به اینکه با حکم مقام قضائی تصاویر سارقان برای شناسایی سایر شاکیان احتمالی در جراید کثیرالانتشار منتشر می شود، از شهروندان خواست:در صورت شناسایی سارقان برای تشکیل پرونده به پلیس آگاهی شهرستان اسلامشهر مراجعه کنند.

خبر

عضو شورای عالی انقلاب فرهنگی در بوشهر:

وصیت نامه امام خمینی (ره) دربین جوانان بازخوانی شود

عضو شورای عالی انقلاب فرهنگی گفت: برای شناخت مکتب امام بازخوانی وصیت‌نامه امام راحل یکی از ضرویات است که باید مورد توجه جوانان قرار بگیرد.
منصور کبگانیان ظهردیروز در جمع راهپیمایان روز جهانی قدس در بوشهر با بیان اینکه همه مسلمانان برای تحقق وعده الهی که پیروزی ازآن صالحان و مستضعفان است مسئولیت دارند اظهار داشت: وعدع الهی در قرآن کریم قطعی است ولی مسئولیت مسلمانان برای تحقق این مهم باید مورد توجه قرار بگیرد. وی با بیان اینکه انقلاب اسلامی نقش مهمی در احیاء جایگاه فلسطین و قدس شریف داشت افزود: اگر انقلاب اسلامی ایران نبود فلسطین تمام و در بوته فراموشی سپرده شده بود. عضو شورای عالی انقلاب فرهنگی با بیان اینکه اسناد تکان دهنده‌ای در وزارت امورخارجه آمریکا کشف شده افزود: اسنادی از وزارت خارجه آمریکا داریم که آنها به جای هزینه در حوزه نظامی از طریق فرهنگی کارشان را پیش می‌برند و با آموزش زبان انگلیسی می‌خواهند فرهنگشان را به ما تحمیل کنند. کبگانیان با بیان اینکه اکنون اسرائیل غاصب تحقیر و کوچک شده است تصریح کرد: اسرائیل غاصب در زمان رژیم پهلوی بسیار وسیع و گسترده شده بود که اکنون در لاک خود فرو رفته و بسیار کوچک شده است.
وی با بیان اینکه دنیا در حال تبدیل شدن به دهکده کوچک است گفت: دنیا در حال تبدیل شدن به دهکده‌ای کوچک است و دنیا دنیای قدرت است، نباید در برابر مستکبر چه در فعالیت‌های نظامی و چه در بحث مبادلات اقتصادی تواضع کرد. عضو شورای عالی انقلاب فرهنگی با بیان اینکه کوتاه آمدن در برابر ظالمان و مستکبران محتوم به شکست است افزود: در مقابل مستکبران نباید متواضع بود، این تواضع محکوم به شکست است.
کبگانیان تاکید کرد: در فعالیت‌های نظامی هر اندازه ذلیل‌تر باشی طرف مقابل خشونتش بیشتر می‌شود و اگر مسئولی اعلام کرد که وضع کشور بد است تحریم طرف مقابل بیشتر می‌شود.
وی با بیان اینکه نگرش اول ایران با جهان انفعالی است گفت: دشمن با نفوذی‌های خود که در کشور دارند به صورت خزنده کار خود را انجام می‌دهند. عضو شورای عالی انقلاب فرهنگی با بیان اینکه غرب ۱۷ طرح خطرناک دارد که ایران فقط توانسته یکی از اهداف را لغو کند گفت: یکی از مهمترین اهداف غرب مسئله آموزش در سند ۲۰۳۰ بود که رهبر معظم انقلاب اسلامی ورود کردند و شورای عالی انقلاب فرهنگی آن را لغو کرد.
کبگانیان با اشاره به اینکه در یکی دو دهه گذشته برنامه‌ای توسعه هزاره شکست خورد افزود: غربی‌ها طرح شان این بود که در عنوان شهروند جهانی تحت عنوان منویات غرب قرار گیرند.
وی افزود: سند ۲۰۳۰ می‌گوید آیات جهاد و آموزش به بسیجیان ترویج خشونت است و اینکه قرآن باید طبق برنامه ما تفسیر شود.
عضو شورای عالی انقلاب فرهنگی با بیان اینکه سند ۲۰۳۰ دارای ۱۷ بندر در بخش‌های مختلف آموزشی،فرهنگی،اقتصادی و زیست محیطی است خاطر نشان کرد:با تلاش تا کنون فقط یک بند آن حذف شده چون موضوع آموزش مهم‌تر از همه بود رهبر معظم انقلاب دخالت کردند و این بند لغو شد چون مدارس و دانشگاهها در خطر بودند و طبق این سند باید گزارش و آمار سالانه ارائه دهیم و این آمار مسائل راهبردی کشور است که قابل ارائه نیست.
کبگانیان با بیان اینکه منافع ملی برای ما مهم است تاکید کرد: اما مهمتر از منافع ملی منافع اسلامی است.
وی، نگرش دوم را در ارتباط ایران و جهان اسلام و فعال دانست و افزود:در نگرش دوم ما نسبت به دنیا حساس هستیم و در حال حاضر ما شاهد جنگ‌های نیابتی هستیم و بدتر از ترورها، جنگ اقتصادی است.
عضو شورای عالی انقلاب فرهنگی با بیان اینکه ایجاد طالبان و داعش پس از سال‌ها تحقیقات در اسرائیل ایجاد شد خاطر نشان کرد: در اسرائیل یک‌هزار مرکز تحقیقات شیعه شناسی وجود دارد و این بسیار خطرناک است و با همین مراکز تحقیقات طالبان و داعش به وجود آوردند.
وی با بیان اینکه خداوند وعده پیروزی اسلام داده اما بدون تلاش این امکان پذیر نیست به فرمان آتش به اختیار پرداخت و افزود: فرمان آتش به اختیار رهبر معظم انقلاب اسلامی یک فرمان کلیدی بود و معنای این فرمان این است که با شناخت کامل مکتب و تبعیت از ولی فقیه هر کسی در محدوده خود کار عمیق نه صرفا احساسی انجام دهد.
عضو شورای عالی انقلاب فرهنگی با بیان اینکه فرمان آتش به اختیار به معنی هرج و مرج نیست گفت: این جمله در اصل متعلق به امام راحل است و امام(ره) فرمودند جوانان در جایی که مسئولان نمی‌توانند ورود کنند وارد شوند.
کبگانیان با تاکید بر بازخوانی وصیتنامه امام راحل گفت: مهمترین نکته شناخت مکتب امام (ره)است بازخوانی مکتب و وصیت نامه امام ضروری است.
وی تاکید کرد: باید با ارتباط با بزرگان و دانشگاهیان مکتب امام راحل را بشناسیم و به صورت دقیق و منظم در آن مورد کار کنیم.

کارشناس هواشناسی سیستان و بلوچستان:

۲ روز آینده روزهای گرمی در نیمه‌جنوبی سیستان و بلوچستان است

کارشناس هواشناسی سیستان و بلوچستان گفت: گرمای هوا تا اوایل هفته پیش رو در نیمه جنوبی و سواحل استان تداوم دارد و ۲ روز آینده روزهای گرمی در این مناطق رقم می‌خورد. علی ملاشاهی اظهار داشت: پیش‌بینی کلی وضعیت جوی سیستان و بلوچستان بر اساس نقشه‌های همدیدی و آینده‌نگری نشان می‌دهد به تدریج از اواخر وقت امروز در شهرهای شمالی و مرکزی استان روند کاهشی دما غالب می‌شود. کارشناس هواشناسی سیستان و بلوچستان ادامه داد: گرمای هوا تا اوایل هفته پیش رو در نیمه جنوبی و سواحل استان تداوم دارد و ۲ روز آینده روزهای گرمی در این مناطق رقم می‌خورد. وی بیان کرد: نقشه‌های پیش‌یابی هواشناسی افزایش شیب فشاری را در شرق کشور نشان می‌دهد، بنابراین از فردا تا پایان هفته در شمال استان به ویژه منطقه سیستان با تشدید سرعت بادهای ۱۲۰ روزه، خیزش گرد و خاک و کاهش دید پیش‌بینی می‌شود. ملاشاهی ادامه داد: وزش باد در روزهای یکشنبه تا چهارشنبه هفته پیش رو شدیدتر بوده و در پی این شرایط در برخی نقاط طوفان، گرد و خاک و حرکت شن‌های روان بسیار محتمل است؛ دی این مدت در سایر نقاط استان علاوه بر افزایش غبار، باد و گرد و خاک با شدت کمتر رخ می‌دهد.
کارشناس هواشناسی سیستان و بلوچستان گفت: در روزهای آینده در برخی ارتفاعات جنوب و جنوب شرق استان در ساعات بعد از ظهر و اوایل شب افزایش ابر و رگبار و رعد و برق پراکنده و وزش تند باد موقتی دور از انتظار نیست. وی تاکید کرد: نسبت به روزهای قبل امروز دریای عمان مواج‌تر است و در ۲ روز آینده با تداوم این شرایط در سواحل چابهار ارتفاع موج به ۲ متر و در نواحی شرقی دریای عمان ارتفاع موج به بیش از ۲,۵ متر می‌رسد؛ ضمناً بر روی سواحل و دریا وزش باد داریم که از فردا شدت وزش باد هم بیشتر می‌شود.

فرمانده سپاه کردستان:

آخرین جزئیات انهدام تیم تروریستی در استان کردستان

سنندج - فرمانده سپاه بیت المقدس کردستان جزئیات تازه ای از انهدام یک تیم تروریستی طی بامداد امروز جمعه در این استان را اعلام کرد.
سردار محمدحسین رجبی بیان کرد: بامداد امروز جمعه عملیات انهدام یک تیم تروریستی چهار نفره از سوی نیروهای سپاه بیت المقدس کردستان با موفقیت کامل انجام شد.
وی ادامه داد: این تیم چهار نفره تروریستی برای خرابکاری و ایجاد ناامنی در استان کردستان و در ادامه ایجاد نا امنی در کشور و تداوم آن اعزام شده بودند که قبل از هر گونه اقدامی منهدم شدند. فرمانده سپاه بیت المقدس کردستان عنوان کرد: نیروهای سپاه بیت المقدس کردستان در راستای ایجاد امنیت در استان کردستان و با اقدامی فوری و قاطع این تیم تروریستی را منهدم کردند.
وی یادآور شد: با شناسایی این تیم تروریستی و در اولین اقدام سه نفر از آنها کشته شدند و یک نفر دیگر نیز دستگیر شد.
سردار رجبی با اشاره به اقدامات مختلف صورت گرفته در راستای ایجاد امنیت در استان کردستان، گفت: مردم کردستان مطمئن باشند که نیروهای سپاه پاسداران انقلاب اسلامی تحت هر شرایطی آماده جانفشانی هستند و با هر گونه اقدامی که امنیت کشور را خدشه دار کند برخورد می کنند.

فریاد "الله اکبر" در شهرستان کاشان طنین‌انداز شد

مردم کاشان از صبح امروز در تظاهرات روز قدس با شکوه هر چه بیشتر از سال‌های گذشته شرکت کردند و با مشت‌های گره فریاد بر سر آمریکا و اسرائیل و جنایتکاران زدند.

فرمانده سپاه کاشان با بیان اینکه با بیرون کردن مسلمانان فاسطین و غزه از کاشانه و خانه خود به گمان خود حاکمیتی تشکیل دادند که این حاکمیت از اساس نامشروع است، افزود: حضور مسلمان‌ها و فریاد کشیدن بر سر اسرائیل و آمریکا در این روز نماد استکبار ستیزی در مقابل مستکبران عالم است.

مردم کاشان از ساعات اولیه صبح امروز در مسیر راهپیمایی در کاشان حضور پیدا کردند و قبل از شروع مراسم راهپیمایی نیز در سالن شهدای بسیج کاشان اجتماع کردند و به سخنران معاون فرهنگی قدس سپاه، سردار مختص آبادی گوش فرا دادند.
قرائت کلام الله مجید نخستین برنامه درنظرگرفته شده بود و محسن افشاری، مداح اهل بیت عصمت و طهارت (ع) قبل از سخنرانی سردار مختص آبادی، معاون فرهنگی قدس سپاه در مورد فلسطین، فلسطینیان و مظلومیت مسلمانان اشعاری را قرائت کرد و تمام حضار را به فیض رساند.
سرهنگ عمومهدی در حاشیه راهپیمایی امروز قدس در کاشان ضمن آرزوی قبولی طاعات و عبادات اظهار داشت: روز قدس روز مبارزه تمامی مستضعفین عالم بر علیه مستکبران عالم است و مصداق آن مسلمانان دنیا و به ویژه مسلمانان غزه و فلسطین در مقابل اسرائیل جنایتکار است که حدود ۷۰ سال مسلمانان را از کاشانه خود بیرون کرده است.
فرمانده سپاه کاشان با بیان اینکه با بیرون کردن مسلمانان فاسطین و غزه از کاشانه و خانه خود به گمان خود حاکمیتی تشکیل دادند که این حاکمیت از اساس نامشروع است، افزود: حضور مسلمان‌ها و فریاد کشیدن بر سر اسرائیل و آمریکا در این روز نماد استکبار ستیزی در مقابل مستکبران عالم است.
عمومهدی با بیان اینکه این روز آنقدر باید تداوم داشته باشد که تا شاهد روزی باشیم که اسرائیل به طور مطلق و کامل از صحنه روزگار محو بشود و با حضور مردم و شعار دادن آن‌ها و ادامه دادن این راه محقق می‌شود، خاطرنشان کرد: ما در ایران به واسطه اینکه حضرت امام خمینی (ره) جمعه آخر ماه رمضان را به عنوان روز قدس اعلام کردند همه مردم ایران در صحنه حضور پیدا می‌کنند.
وی ضمن اشاره به پرتاب موشک توسط سپاه به مواضع داعش در دیرالزور سوریه تصریح کرد: اثر حضور مردم در این راهپیمایی‌ها در قلب دشمن به مراتب جدی تر از آن موشک‌های پرتاب شده است و لذا باید این راه را قدر دانسته تا اسرائیل نابود شود و حضور مردم و شعار دادن آن‌ها و ایستادگی به پای انقلاب ایجاد امنیت می‌کند.
حمیدرضا مومنیان، معاون استاندار اصفهان و فرماندار کاشان نیز در حاشیه این تظاهرات اظهار داشت: روز قدس یکی از روزهای باشکوه در نظام جمهوری اسلامی و مظهر انسجام و وحدت مردم در درفاع از نظام و مبارزه با استکبار است و این تظاهرات با پاسخ کوبنده سپاه پس از عملیات تروریستی در تهران بود که بر شکوه حضور مردم افزود.
حسین حیدریان، رئیس شورای شهر کاشان نیز اظهار داشت: روز جهانی قدس با ابتکار حضرت امام خمینی (ره) در نظام جمهوری اسلامی خورده و عامل وحدت در نظام جمهوری اسلامی شده است و چشم انداز بنیان گذار جمهوری اسلامی به بار نشسته و مسلمانان را برای مبارزه با مستکبران آماده کرده و امید است این راهپیمایی را در بیت المقدس برگزار کنیم.

قائم مقام تولیت آستان قدس رضوی:

مقتدرانه در برابر قدرت های استکباری ایستاده‌ایم

بیرجند- قائم مقام تولیت آستان قدس رضوی با بیان اینکه آنهایی که اسلام آمریکایی دارند از تشر های آمریکا می‌ترسند، گفت: ملت ایران مقتدرانه در برابر قدرت های استکباری ایستاده است.
سید مرتضی بختیاری در سخنرانی روز قدس و در جمع مردم بیرجند با بیان اینکه بصیرت افزایی از آیات قرآنی را باید دنبال کنیم، اظهارکرد: اینکه قصص قرآن جریان شناسی را در زمان های مختلف به ما می‌آموزد. وی با اشاره به اینکه قصص قرآن زنده‌ترین سند و بزرگ‌ترین سرمایه برای ما است، گفت: طبق آیات قرآنی میل قلبی به استکبار کردن یعین اینکه بازنده خواهیم بود.
وی با اذعان به اینکه قرآن در پاسخ اینکه می‌شود با استکبار آشتی کرد، نه می‌گوید، عنوان داشت: آنهایی که امروز میل قلبی به امریکا و اسرائیل پیدا می‌کنند از نگاه اسلام مردودند.
قائم مقام تولیت آستان قدس رضوی با اشاره به اینکه باورهای امام خمینی (ره) این را نشان می‌دهد که آمریکا هیچ غلطی نمی‌تواند بکند، گفت: امام (ره) وعده های قرآن را باورداشتند و در برابر استکبار و ظلم ایستادند. وی با بیان اینکه آنهایی که ایمانشان ضعیف باشد دربرابر وعده های خدا تردید می‌کنند، گفت:: ملت ایران تحت رهبری امام خمینی (ره) به آیات قرانی لباس عمل پوشاند و بادست خالی رژیم شاهنشاهی را نابود و آمریکا را بیرون می‌کنند. وی بر تبیین آیات و داستاهای قرآنی در جامعه تاکید کرد و افزود: آنهایی که اسلام آمریکایی دارند از تشر های آمریکا می‌ترسند.
بختیاری گفت: آن هایی که اسلام و وعده های قرآن را قطعی می‌دانند باور دارند که این وعده‌ها اجرا خواهد شد و مقتدرانه در برابر قدرت های استکباری ایستاده‌اند.
وی با تاکید بر اینکه باید همیشه دشمن شناسی را یک ضرورت در جامعه دانست و بیان کرد: اگر دشمن را نشناسیم با ابزارهای مختلف وارد صحنه شده و زمینه بدعت و انحراف را بوجود می آورد.

ملت ایران جنایت های اسرائیل و آمریکا را فرموش نمی کند

قائم مقام تولیت آستان قدس رضوی با بیان اینکه بصیرت راه موفقیت ما خواهد بود، گفت: ملت ایران جنایت های اسرائیل و آمریکا را فرموش نمی کند.
وی با بیان اینکه مذهب را علیه مذهب گذاشته اند ، بیان داشت:شهدای زیادی را تقدیم کرده ایم اما یک وجب از این سرزمین را در اختیار دشمن نگذاشته ایم.
بختیاری با اشاره به اینکه امروزه استکبار همه راهها را برای ضربه زدن به ایران پشت سر گذاشته است، گفت: دشمنان هیچ کاری را برای ضربه زدن به نظام و اسلام مضایقه نکرده اند.
وی با بیان اینکه قدس روز مبارزه با ظلم و استکبار و قدرتمندان قلدری است که برای نابودی اسلام و انقلاب تلاش می‌کنند، بیان کرد: روز قدس روز جدایی اسلام ناب محمدی از اسلام آمریکایی است. وی با اشاره به اینکه حضور مردم در راهپیمایی روز جهانی قدس پیام روشنی برای امریکای جنایتکار و اسرائیل مکار دارد، گفت: استکبار نمی‌تواند با بصیرتی که مردم ایران دارند اسلام آمریکایی را به جای اسلام ناب محمدی معرفی کند.
وی با اشاره به اینکه دشمن روی اصل اسلام دست گذاشته است، ادامه داد: در هر کجای دنیا که بر مظلومی ستم شد ایران از او حمایت می‌کند.
وی قدس روز را یادگار امام راحل و روز حمایت از مردم مظلوم فلسطین دانست و گفت: مردم مظلوم فلسطین بیش از ۶۵ سال با سخت‌ترین حملات دژخیمان صهیونیسم جهانی و اسرائیل در سرزمینشان مبارزه می‌کنند.
بختیاری اظهارکرد: اگر ایران با مدافعان حرم خود در مرزها حضور نداشته باشد امروز در خیابان‌های کشورمان باید به جنگ می‌پرداختیم. قائم مقام تولیت آستان قدس رضوی بیان کرد: نطفه اسرائیل، توسط انگلیس با حمایت آمریکا در وسط کشورهای اسلامی گذاشته شد.

رژیم صهیونیستی به‌دنبال برهم ریختن منطقه است

نماینده مردم شهرستان‌های بیرجند، خوسف و درمیان در مجلس شورای اسلامی گفت: رژیم صهیونیستی به‌دنبال برهم ریختن منطقه است. حجت‌الاسلام سید محمدباقر عبادی ظهر دیروز در حاشیه مراسم راهپیمایی روز قدس در جمع خبرنگاران اظهار داشت: با توجه به تحولات منطقه و جریاناتی که در منطقه اتفاق افتاده برخی مسائل از جمله تسلط رژیم صهیونیستی بر سران و حاکمان برخی از کشورهای عربی و عربستان به خوبی روشن شده است. نماینده مردم شهرستان‌های بیرجند، خوسف و درمیان در مجلس شورای اسلامی بیان کرد: این حضور مردم در راهپیمایی روز قدس مشت محکمی بر دهان استکبار جهانی و نوکران آنها در منطقه است. وی با بیان اینکه این روزها اتحاد نامیمون برخی سران آل‌سعود با رژیم غاصب صهیونیستی علنی و آشکار شده است، گفت: این‌ها مشخص است که آل‌سعود و رژیم صهیونیستی از قبل هم با هم بودند. عبادی ادامه داد: اما تاکنون سعودی‌ها نقش نفوذی را در دنیای اسلام بازی می‌کردند که امروز دیگر آشکار شده است، بنابراین امسال روز قدس اهمیت بیشتری پیدا کرده است. نماینده مردم بیرجند، خوسف و درمیان در مجلس با بیان اینکه روز قدس تنها مربوط به فلسطین نیست بلکه بحث دنیای اسلام است گفت: رژیم صهیونیستی غده سرطانی در منطقه است که اگر دیر بجنبیم این غده سرطانی دنیای اسلام را به هم خواهد ریخت.

نشت خط لوله نفت در اهواز مهار شد

نشت خط لوله انتقال نفت در سه‌راه فرودگاه اهواز مهار شد.
با اقدام سریع و تلاش نیروهای عملیاتی شرکت بهره‌برداری نفت و گاز کارون نشت از خط لوله نفت ۲۰ اینچ لب سفید در محدوده سه‌راه فرودگاه اهواز مهار شد.
خط لوله نفت ارسالی لب سفید در ساعت ۵:۲۰ امروز جمعه دوم تیرماه در اثر فرسودگی دچار نشت محدود شد که از همان ساعات نخست کار کنترل نفت‌ریزی و پاکسازی محل شروع شد.
هم اکنون عملیات پاکسازی محل پایان یافت و نیروهای عملیاتی مستقر در محل حضور دارند و کار ترمیم این خط لوله را انجام می‌دهند.
کیامرث حاجی‌زاده مدیرکل مدیریت بحران استانداری خوزستان از محل حادثه بازدید کرد و از وضعیت این خط لوله اطلاع یافت.
وی از حضور به موقع مدیریت و نیروهای عملیاتی شرکت بهره‌برداری نفت و گاز کارون و اقدامات سریع صورت گرفته در کنترل نفت‌ریزی سپاسگذاری کرد.
مدیرکل مدیریت بحران استانداری خوزستان در همین ارتباط گفت: لوله‌های انتقال نفت اهواز که امروز دچار ترکیدگی شد با حضور نیروهای عملیاتی نفت اصلاح شد.
وی بیان کرد: این لوله‌ها تقریبا پوسیده بودند و گرمای آسفالت باعث ایجاد فشار سطحی روی آنها شد و این فشار باعث ترکیدگی این لوله‌ها را در پی داشت.

خبر

عضو هیئت رئیسه کمیسیون صنایع مجلس:

علت حادثه معدن زمستان یورت مشخص نشد

گرگان- عضو هیئت رئیسه کمیسیون صنایع و معادن مجلس شورای اسلامی بابیان اینکه هنوز به علت اصلی حادثه معدن زمستان یورت نرسیده ایم، گفت: کمبودهایی در معدن وجود داشته اما دلیل انفجار نبوده است.
حوالی ظهر ۱۳ اردیبهشت ماه بود که حادثه انفجار و ریزش آوار در معدن زمستان یورت آزادشهر زندگی کارگران معدن زغال سنگ را سیاه کرد.
اگر تا آن روز کارگران معدن زغال سنگ زمستان یورت هر شب با دست و صورت سیاه و آغشته به گرد زغال به خانه بازمی گشتند اما این حادثه پرونده بازگشت به زندگی ۴۳ معدنچی را برای همیشه بست. ساعات اولیه پس از حادثه علت انفجار، انتشار گاز در تونل و سهل انگاری عوامل انسانی در تعویض باتری لوکوموتیو اعلام شد، علتی که هنوز صحت و سقم آن برای کارشناسان دادگستری به عنوان مراجع رسمی رسیدگی به این پرونده مشخص نشده است. ۱۷ خردادماه در حالی که تروریست ها قصد داشتن وارد مجلس شورای اسلامی شوند، اعضای کمیسیون صنایع و معادن مجلس در صحن علنی مشغول قرائت گزارش مقدماتی تیم حقیقت یاب از حادثه معدن زمستان یورت بودند و پوشش وسیع حادثه ترور تا حدود زیادی باعث شد گزارش مقدماتی حادثه زمستان یورت بازیاب پررنگی در رسانه ها نداشته باشد.

به شرح حادثه پرداختیم

با رامین نورقلی پور، عضو هیئت رئیسه کمیسیون صنایع و معادن مجلس شورای اسلامی که یکی از اعضای کمیته حقیقت یاب حادثه معدن زغال سنگ هم هست به گفتگو نشستیم و نماینده مردم شهرستان های غرب استان گلستان به خبرنگار مهر یادآور شد: در روزهای نخست پس از حادثه معدن زمستان یورت آزادشهر کمیته حقیقت یاب تشکیل شد.
تا این لحظه مشخص شده در زمان حادثه، غلظت گازهای قابل انفجار در معدن بسیار بالا بوده و از طرف دیگر باتری توسط مسئول فنی معدن وارد تونل شده و بعد انفجار رخ داده است.وی گفت: تیم حقیقت یاب از مجموعه ای از صاحب نظران و متخصصان معدن در حوزه آموزش و اجرا، نمایندگان مجلس شورای اسلامی از کمیسیون صنایع و معادن و کارشناسان مرکز پژوهش های مجلس و نمایندگان وزارت صنایع و تعاون تشکیل شده است.
عضو هیئت رئیسه کمیسیون صنایع مجلس شورای اسلامی افزود: اعضای این کمیته تاکنون دوبار از معدن زمستای یورت بازدید کرده اند اما باید در بازدید بعدی به جبهه اصلی کار (محل اصلی حادثه) دست پیدا کنند و شواهد موجود را بررسی کرده و به علت اصلی حادثه دست یابند. نورقلی پور از برگزاری چند جلسه با حضور اعضای کمیته حقیقت یاب خبرداد و اظهار کرد: بعد از این جلسات گزارش مقدماتی از حادثه معدن تهیه و در صحن علنی مجلس قرائت شد. وی با تاکید بر اینکه در گزارش مقدماتی بیشتر به شرح حادثه پرداختیم، ادامه داد: وضعیت معدن و حادثه را از زوایای مختلف تشریح کردیم اما هنوز به علت اصلی حادثه نرسیده ایم. وی به دلایل نرسیدن به علت حادثه هم اشاره و بیان کرد: حادثه پیچیده ای است و هنوز سوال های بی شماری در ذهن اعضای کمیته حقیقت یاب که سال های زیادی تجربه کاری دارند، وجود دارد. نماینده مردم شهرستان های غرب استان گلستان در مجلس شورای اسلامی اضافه کرد: آن چه تا این لحظه مشخص شده این است که در زمان حادثه غلظت گازهای قابل انفجار در معدن بسیار بالا بوده و از طرف دیگر باتری توسط مسئول فنی معدن وارد تونل شده و بعد از آن انفجار رخ داده است.
وی تصریح کرد: اینکه باتری باعث انفجار شده یا عوامل دیگری هم وجود داشته، ابتدا انفجار رخ داده و انفجار باعث ریزش آوار شده، منبع اصلی انفجار از ناحیه لوکوموتیو بود و ... سوال های است که باید به پاسخ آن ها دست یابیم. وی خاطرنشان کرد: آن چه به عنوان گزارش مقدماتی ارائه شد تشریح حادثه و آن چیزی است که شاهدان از محل حادثه دیده اند و روایت می کنند. نماینده مردم بندرترکمن، بندرگز، گمیشان و کردکوی در مجلس شورای اسلامی همچنین گفت: تنها دو نفر تاکنون به جبهه اصلی کار وارد شده اند و بنابر مشاهدات آن ها تعدادی از وسایل و بخشی از پوشاک کارگران جانباخته این حادثه ذوب شده است.

پیچیدگی پرونده کار را سخت کرده است

وی افزود: این ذوب شدگی نشان دهنده گرمای بسیار بالا در معدن است و آیا گرما باعث انفجار بود، گرد زغال و یا گاز متان عامل انفجار بود و سوال هایی شبیه به این بر پیچیدگی حادثه زمستان یورت می افزاید.
نورقلی پور متذکر شد: برای رسیدن به پاسخ سوال هایی که بر پیچیدگی حادثه معدن زمستان یورت می افزاید نیاز داریم به جبهه اصلی کار دست پیدا کنیم و این دسترس تاکنون خیلی سخت بوده است.
وی با بیان اینکه آواربرداری معدن کار آسانی نیست، ادامه داد: امیدواریم کار پاکسازی و آواربرداری از تونل به زودی پایان یابد تا متخصصان و اعضای کمیته حقیقت یاب بتوانند به سینه کار دست یابند.
وی تاکید کرد: باید تمام بقایای به دست آمده از وسایل داخل تونل و لوکوموتیو مورد بررسی قرار گیرد تا بتوانیم به دلیل اصلی واقعه برسیم.
نورقلی پور یادآور شد: تنها در روزهای پایانی عملیات امداد و نجات دو نفر ریسک را به جان خریدند و این خطر را پذیرفتند که از مجرای بسیار باریک به جبهه اصلی و محل کار معدنچیان وارد شوند.

گزارش اولیه فقط به توصیف واقعه پرداخته و به دلایل نپرداخته است؛ به دلیل مشخص نبودن علت حادثه در گزارش مقدماتی فقط احتمالات در خصوص دلایل حادثه بیان شده است

وی بیان کرد: همه کارگران به علت خفگی و انفجار به وجود آمده در معدن جان باخته بودند و این دو بزرگوار شرایطی برای انتقال اجساد معدنچیان به خارج تونل را فراهم کردند و تعریف وضعیت سینه کار از طرف این دو بزرگوار انجام شده است.
عضو هیئت رئیسه کمیسیون صنایع و معادن مجلس شورای اسلامی یک بار دیگر متذکر شد: گزارش اولیه فقط به توصیف واقعه پرداخته و به دلایل نپرداخته است؛ به دلیل مشخص نبودن علت حادثه در گزارش مقدماتی فقط احتمالات بیان شده است.

دومین قهرمانی متوالی ایران در مسابقات وزنه برداری قهرمانی جوانان جهان

تیم ملی وزنه برداری ایران توانست برای دومین سال پیاپی قهرمان مسابقات جوانان جهان شود اما در رده بندی مدالی ششم شد.
مســابقات وزنه برداری قهرمانی جوانــان جهان ۲۰۱۷ در توکیو ژاپن هم به پایان رسید و ایران عنوان قهرمانی را برای دومین سال متوالی به دست آورد.
ایران در این دوره از رقابتها ۴۲۳ امتیاز کسب کرد.
تنها سه تیم ایران، ژاپن و آمریکا با ترکیب کامل در مسابقات شرکت کرده بودند. تیم ملی وزنه برداری ایران با هشت وزنه بردار در این دوره از مســابقات شــرکت کرد که توانست ۲ مدال طلا، ۲ نقره و ۲ برنز توســط رضا بیرالوند، علی داودی و رحمان اورامه کسب کند و در رده بندی مدالی ششم شد.
اوت شدن علی داودی در دسته فوق سنگین از اتفاقات تلخ این دوره از مســابقات بود . البته ایران توانست در این دوره بعد از پنج ســال صاحب مدال طلای مجموع جوانان جهان شود.

برانکو:

مشکلی با برنامه‌های تیم ملی ندارم

برانکو ایوانکوویچ درباره شــرایط ایــن روزهای تیمــش و آغــاز روند تمرینات پرســپولیس به صحبت پرداخت. سرمربی پرسپولیس معتقد است که به بهترین شکل ممکن تیمش را برای فصل جدید بسته اســت و این تیم فقط کریستیانو رونالدو و لوییس سوارس را کم دارد.

ســرمربی تیم فوتبال پرسپولیس می‌گوید تیمش به بهترین نحو ممکن بســته شده و از رونــد جذب بازیکن راضی اســت. برانکو ایوانکوویچ درباره شرایط این روزهای تیمش و آغاز روند تمرینات پرسپولیس به صحبت پرداخت. سرمربی پرسپولیس معتقد است که به بهترین شکل ممکن تیمش را برای فصل جدید بسته است و این تیم فقط کریستیانو رونالدو و لوییس سوارس را کم دارد.

*** درباره روند تمرینات پرسپولیس و برنامه‌های‌تان برای آماده‌ســازی تیم صحبت‌کنید.**

چنــد روز اســت کــه تمرین را شــروع کرده‌ایم اما روز (پنج‌شنبه) به شکل جدی تمرینات‌مان آغاز شده است. روز اول تمرین که فقط جلســه آشنایی بود و در ادامه هم یک جلسه تمرین را به تست‌های پزشکی اختصاص دادیم. بنابراین روز پنج‌شنبه رسما تمریناتمان در ورزشگاه شهید کاظمی آغاز شد.

*** درباره روند جــذب بازیکنان هم صحبــت کنید. در زمانــی که ایران نبودید، باشگاه تعدادی بازیکن جذب کرد. چند درصد از خواسته‌های شما محقق شده است؟**

از روند جذب بازیکن کاملا راضی هســتم. شجاع خلیل زاده، سیامک نعمتی و منشا و همین طور شایان مصلح به جمع ما اضافه شدند که از بهترین نفرات هستند. البته چند بازیکن تیم امید هم به تیم بزرگسالان آمدند تا در کنار ما تمرین کنند و اگر شرایطش را داشتند به تیم بزرگسالان اضافه شوند. در حال حاضر سامان نریمان‌جهان، آرام‌طبع و همین طور کرملاچعب و آقایی هم از جمع ما جدا شدند.

*** به غیر از منشا آیا بازیکن خارجی جذب می‌شود؟**

فعلا عجله‌ای برای جذب بازیکن نداریم. اگر فرصت خوبی پیش آمد و بازیکن خوبی را دیدیم که قیمت مناسبی داشت و از شرایط بدنی و فنی مناســبی هم برخوردار بود از جذب او استقبال می‌کنیم.

*** سروش رفیعی از جمع پرسپولیس جدا شد و به تیم الخور قطر پیوست. او در مصاحبه جالبی اعلام کرد که پیش از جدایی‌اش با شــما صحبت کرده و کاملا صادقانه درباره ترک پرسپولیس به شما نظراتش را گفته است. درباره جدایی این بازیکن هم صحبت کنید.**

ما کاملا از سروش رفیعی رضایت داشتیم. او به تیم ما کمک کرد. می‌خواســتیم او را حفظ کنیم اما ســروش یک فوتبالیســت حرفه‌ای است. قراردادش با باشگاه به پایان رسیده بود و می‌خواست شرایط دیگری را تجربه کند. نبایــد فراموش کنیم که عمر ورزشــی یک فوتبالیســت آن چنان زیاد نیست؛ بنابراین سروش حق داشت که برای آینده‌اش تصمیم بگیرد و به جایی برود که از نظر مالی شرایط بهتری داشته باشد. من برایش آرزوی موفقیــت دارم و امیدوارم با عملکرد خوبش در تیم الخور دوباره به تیم ملی فوتبال ایران دعوت شــود. این را هم بدانید که پرسپولیس همیشه به این بازیکن خوش‌آمد می‌گوید.

دنیای فوتبال

خوشرو:

فغانی و تیمش درخشیدند

کارشناس داوری معتقد است فغانی و تیمش قضاوت خوبی را در دیدار آلمان و شیلی پشت سر گذاشتند. جعفر خوشــرو کارشناس داوری در گفت‌و گو با ایســنا درباره‌ی قضاوت علیرضا فغانی در دیدار آلمان و شیلی اظهار کرد: دیدار این دو تیم، یکی از مهم‌ترین دیدارهای جام کنفدراســیون‌ها بود. این تیم داوری ایران بارها و بارها در مســابقات بین‌المللی مختلف محک خورده اســت و توانسته شایســتگی‌های خود را اثبات کند. در نیمه اول این دیدار گل‌ها به درســتی زده شــد و آوانتاژ به موقع فغانی در دقیقه ۱۱ در پشت محوطه جریمه شیلی نشــان از تمرکز بالای این داور می‌داد. وی افزود: در دقیقه ۲۰ نیز به خوبی به بازیکن شماره ۱۳ آلمان کارت زرد نشان داده شد زیرا خطای بی‌پروایی را مرتکب شــده بود. بازی‌خوانی، جابجایی ، جاگیری عالی و آمادگی جســمانی فغانی از نکات برجسته او بود. همچنین همکاری خوب کمک داوران، توانست کمک زیادی به فغانی برای اداره این دیدار کند. این داور در کنترل محوطه جریمه دقت بســیار زیادی داشت و بازیکنان هر دو تیم را بخوبی کنترل و مدیریت کرد.
خوشــرو هم‌چنین درباره اهمیت قضاوت این دیدار تصریح کرد: حساسیت این بازی بقدری بود که سر تیم VAR به ایرماتف داور شایسته ازبک سپرده شده بود و شاید بدلیل همین حساسیت هیچ گاه در طول مسابقه خنده ای بر لبان فغانی نیامد. فغانی و تیمش درخشــش خوبی در این دیدار داشتند و این قضاوت می‌تواند تیم داوری ایرانی را به ســوت زدن فینال جام‌جهانی نزدیک‌تر کند.

سانچس برترین گلزن تاریخ تیم ملی شیلی شد

آلکسیس سانچس با گلزنی برابر تیم ملی آلمان به عنوان برترین گلزن تاریخ تیم ملی شیلی شناخته شد.
هفته دوم مرحله گروهی جام کنفدراسیون‌ها با انجام یک دیدار از گروه دوم برگزار شد که در آن دو تیم قدرتمند شیلی و آلمان به مصاف هم رفتند. این دیدار در نهایت برنده نداشت و بازی با تساوی یک بر یک به پایان رسید.
آلکســیس ســانچس با گلزنی در این دیدار توانست شمار گلهای خود را به عدد ۳۸ برســاند تا با کنار زدن مارچلو سالاس به عنوان برترین گلزن تاریخ تیم ملی شــیلی انتخاب شود. این همچنین ۱۱۲ بازی سانچس برای تیم ملی شــیلی بود که با رکورد کلودیو بــراوو برابری می کند و در بازی بعدی در صورتی که ســانچس به میدان برود، می تواند رکورد بیشــترین بازی در تاریخ تیم ملی شیلی را نیز از آن خود کند. در این گروه شیلی با ۴ امتیاز و تفاضل گل بهتر در صدر قرار دارد. آلمان هم با همین تعداد امتیاز دوم است و تیم‌های اســترالیا و کامرون هم یک امتیاز دارند. این روزها صحبت های زیادی درباره آینده این بازیکن به گوش می رسد که به نظر از وضعیت خود در تیم آرسنال راضی نیست و قصد ترک این تیم را دارد.

بنزما به دنبال قهرمانی های بیشتر با رئال مادرید

مهاجم فرانســوی رئال مادرید امیدوار اســت تا قهرمانی های بیشتری را با رئال مادرید کســب کند. کریم بنزما فصل قبل موفق شد با رئال مادرید به قهرمانی در رقابت های لالیگا و لیگ قهرمانان اروپا دســت یابد. این مهاجم گلزن یکی از بازیکنان اصلی زیدان در این فصل بود که نمایش قابل قبولی را نیز در ترکیب تیمش بروز داد. کریم بنزما ۲۹ ساله که هشت فصل را در رئال مادرید سپری کرده است با پیشنهادهایی برای ادامه دوران فوتبالش در تیمی غیر از رئال مادرید روبرو شــده اســت. او درباره حضور در این تیم مادریدی گفت: آرزوی من این اســت که بتوانم در رئال مادرید بمانم و قهرمانی های زیادی را با این تیم تجربه کنم. این خواستی است که من دارم و باید ببینیم چه شــرایطی در ادامه ایجاد خواهد شد و امکان همکاری بین من و باشگاه رئال وجود خواهد داشــت یا خیر. کریم بنزمــا از زمانی که به رئال مادرید پیوسته است توانسته است ۱۸۰ گل برای این تیم به ثمر برساند. کسب دو قهرمانــی در رقابت های لالیگا و ۳ قهرمانی در لیگ قهرمانان اروپا از جمله مهمترین افتخارات بنزما با رئال مادرید بوده است. با توجه به احتمال جدایی موراتا از رئال مادرید به نظر می رســد بنزما همچنان به عنوان مهاجم رئال به فعالیت خود ادامه دهید. باشگاه رئال همچنین امیدوار است بتواند کیلیان ام باپه را از موناکو به خدمت بگیرد که این انتقال هنوز نهایی نشده است.

کوادرادو یوونتوس را ترک نخواهد کرد

ستاره کلمبیایی یوونتوس قصد ترک این تیم را در تابستان ندارد.
خــوان کــوادرادو یکی از بهتریــن بازیکنان یوونتوس در فصــل قبل بود و عملکردی خوب برای تیمش داشت و همین باعث شده است تا زمزمه هایی مبنی بر جدایی او از یوونتوس به گوش برسد. در همین رابطه الساندرو لوچی مدیربرنامه های این بازیکن کلمبیایی درباره وضعیت موکل خود در این تیم گفت: کوادرادو به هیچ وجه دوســت ندارد یوونتوس را ترک کند. آنطور که ما می دانیم باشــگاه هم هیچ تمایلی ندارد که این بازیکن را از دست بدهد. من مطمئن هســتم او به حضور در یوونتــوس ادامه خواهد دا د وفصل بعد با قــدرت در ترکیب تیم به میدان خواهد رفت. خوان در فصل قبل کمی با مصدومیت روبرو بود ولی در این فصل تمام تلاش خود را برای موفقیت تیم به کار خواهد بســت. او. قصد دارد در شــروع فصل جدید تمام تمرکز خود را روی تیم قرار دهد و اهمیتی به پیشــنهادها نخواهد داد چون او در یووه خوشحال هست. خوان کوادرادو مدتی در تیم چلسی در لیگ برتر بازی کرد که نتوانست عملکرد خوبی داشته باشد و به یوونتوس بازگشت و در بازگشت به این تیم توانســت یووه را به قهرمانی در لیگ برســاند و نقش مهمی در قهرمانی یووه داشته باشد.

ورزش منهای فوتبال

کیمیا علیزاده:

طلای جهان در انتظارم است

بانوی تاریخ ســاز تکواندو ایران گفت: برای حضور در مسابقات قهرمانی جهان ســختی های زیادی را متحمل شدم و نمی خواهم این فرصت را برای کسب طلای جهان از دست بدهم.
بیســت و ســومین دوره رقابتهای تکواندو قهرمانی جهان از فردا شنبه ســوم تیرماه به میزبانی کره جنوبی در «موجو» آغاز خواهد شد و یکی از امیدهای ایران برای کسب مدال طلا بهترین بانوی تکواندو ایران در چند سال اخیر است.
کیمیا علیزاده، تکواندوکاری که حالا تمام چشم امید تیم دختران ایران در مسابقات قهرمانی جهان است.
کیمیای تکواندو ایران ۲ سال قبل در چنین روزهایی با کسب مدال برنز مســابقات قهرمانی جهان ۲۰۱۵ روسیه برای اولین بار در تاریخ، دختران تکوانــدوکار ایــران را صاحب مدال جهانی کرد. اما حــالا او در حالی به «موجو»ی کره جنوبی سفر کرده است که به دلیل آسیب دیدگی بیش از ۲۵۰ روز از میادین برون مرزی بدور بوده است!
کیمیا خودش به کسب مدال جهانی امیدوار است، اما باید دید آسیب ها اجازه تحقق چنین هدفــی را به او می دهد؟! مدالی که به گفته خودش دور از دسترس نیست و البته که اگر بدست نیاید شاید باعث محو شدن او برای همیشه از تکواندوی ایران و جهان شود! گفت و گوی کیمیا علیزاده با خبرگزاری مهر را در ادامه بخوانید:

*** از روزهای بعد از المپیک و آسیب دیدگی صحبت می کنید؟**

- یک ماه بعد از المپیک، مچ پای چپم را جراحی کردم و روزهای سختی را گذراندم. روزهایی که برای رســیدن به مســابقات تلاش می کردم اما پزشک مجوز مبارزه ام را صادر نمی کرد تا با کوله باری از حسرت، نظاره گر مبارزات هم تیمی های خود باشــم.تکواندوکاری هستم که مسابقه را بیشتر از تمرین دوست دارم. حالا شما حساب کنید که در سالن مسابقه حضور داشــتم، اما اجازه مبارزه نداشتم! وقتی به سالن مسابقه می رفتم. خودم را جای تک تک هم تیمی هایم متصور می شدم تا از شرایط مبارزه دور نشوم و حس بازی به من منتقل شود.

*** با این وجود شرایط ســختی را برای اعزام به مسابقات جهانی متحمل شدید!**

- شرایط تمرین برای من سخت بود. زمانیکه وارد اردوی تیم ملی شدم، در ابتدا و یک ماه اول فقط نشسته تمرین می کردم. پزشکان به من گفته بودن این شــرایط فقط چند هفته اســت و به زودی می توانم به صورت حرفه ای تمرین کنم که نشــد! این نشــدن را فقط ورزشکاران حرفه ای درک می کنند، آنهایی که خودشان آسیب را تجربه کرده اند. فشار روانی وحشــتناکی بــود. روزهایی که از خدا، طلب صبر می کــردم و از او می خواســتم اگر قرار نیست به مسابقات جهانی بروم، شرایطی را فراهم کند تا متوجه شوم.
هر ماه می گفتند تو در این مســابقه می توانی حضور داشته باشی و بعد در لحظه آخر اسم من از ترکیب خارج می شد! بعد با خودم می گفتم اگر قبل از مسابقات جهانی اسمم از ترکیب خارج شود و پزشک مجوز مبارزه ندهد. من چه کار کنم؟

*** با این تفاســیر شــروع تمرینات دوران استرسی را پشت سر گذاشتید؟**

- زمانیکه توانســتم تمرین را به صورت عادی آغاز کنم، شــرایط تغییر کرد. حس دیگری داشــتم انگار یک تکواندوکار تازه کار هست. روزی که تمریناتم آغاز شد حتی یک درصد آمادگی هم نداشتم، اما شوقش را چرا! روزهایی که برای فیزیوتراپی و تمرین به فدراســیون پزشکی ورزشی می رفتم، روزهایــی که حتی نمی خواهم لحظه ای بــه آن فکر کنم! حتی توانایــی بلند کردن یک وزنه ۵ کیلویی را برای تمرینات جلوپا نداشــتم! همه روزهای من به شوق مبارزه و انگیزه ای که داشتم گذشت، به خودم قول داده بودم در مسابقات قهرمانی جهان ۲۰۱۷ به روی «شیاپ چانگ» خواهم رفت و همین من را سرپا نگه داشت. آخرین باری که در فدراسیون پزشکی ورزشی بودم، وزنه جلو پای من به ۱۱۰ کیلو رسیده بود.
در این مدت تمرینات اســتادم، مهرو کمرانی باعث شده بود که از اردوها عقب نمانم. بعد که می خواســتم تمرینات اردویی را شروع کنم، استرس وحشتناکی داشتم. خودم را پایین تر از همه می دیدم، اما یکهو به خودم آمدم و دیدم این شــرایط روانی من اســت که نمــی گذارد تمرین کنم. به هرحال با خودم کنار آمدم و طوری شــده بود که یک ســاعت قبل از شــروع تمرین خودم و ذهنم، آماده تمرین بودیم! حالا تازه قدر سلامتی ام را می دانســتم و فهمیده بودم چه نعمت بزرگی است وقتی می توانی تمرین کنی.

*** لیگ تکواندو، تورنمنت مراکش و بازیهای کشــورهای اسلامی را در مسیر حضور در رقابتهای جهانی به دلیل آسیب دیدگی از دســت دادید! این باعث دلسردی شما نشد؟ اینکه اگر به یکباره اجازه مبارزه در مسابقات جهانی ۲۰۱۷ را پیدا نمی کردید؟**

- در تمام لحظات تمرین برای شروع یک مبارزه لحظه شماری می کردم، اما به یکباره نمی شد! برای مسابقات لیگ و تورنمنت مراکش این انتظار را داشتم، اما وقتی پزشک مجوز مبارزه در بازیهای کشورهای اسلامی را نداد، شوکه شــدم. البته بدتر از اتفاقات بازیهای آسیایی اینچئون ۲۰۱۴ نبود. اما بازهم برای من شــوک بزرگی بود. به هرحال با این شرایط کنار آمدم و از خدا خواســتم آنچه به صلاح من است، رقم بخورد. به طور کل بازیکنی هستم که با شرایط تطبیق پیدا می کنم. من با فکرهای مثبت، رو به جلو حرکت کردم و به اینکه اگر پزشک مجوز بازی به من در مسابقات جهانی را ندهد، حتی لحظه ای فکر هم نکردم!

*** اعلام نام شما به عنوان نماینده وزن ۶۲- کیلوگرم در رقابتهای جهانی انتقادات زیادی را متوجه کادر فنی کرد، اینکه چرا بدون مســابقات انتخابی نفر ثابت تیم ملی شدید و شایسته سالاری فدای کســب نتیجه و اسم یک بازیکن شــده است! خودت این حرف ها را قبول داشتی؟**

- نمی دانم این خبرها از کجا آمد؟ من در مسابقات انتخابی شرکت کردم و حریفم را شکست دادم. ما حتی در جریان تمرین هم مبارزه می کردیم. کیمیا علیزاده برای حضور در پیکارهای قهرمانی جهان زحمت کشــید. بغیر از انتخابی، من با آسیب هم جنگیدم.
برای المپیک، برای جهانی ۲۰۱۵ روســیه، برای هزاران مســابقه دیگر همیشــه در انتخابی ها برنده می شدم، مطمئن بودم که اعزام می شوم و مبــارزه می کنم. اما برای جهانی ۲۰۱۷ کره جنوبی من انتخابی را بردم، ولی نمی دانســتم آیا آســیب اجازه می دهد؟ آیا پزشــک می گذارد به مسابقات اعزام شوم؟ هر ثانیه برای من جنگ بود. جنگ با آسیب. اینکه هر ثانیه باید بهتر از قبل شــوم. من روزانه ساعت ها با آسیب هایم حرف می زدم. که زود خوب شــوند که من را یاری کنند تا باهم بتوانیم راهی مسابقات قهرمانی جهانی شویم و مدال بگیریم.

جدول شماره ۱۰۲

طراح: سید محمد ستارزاده

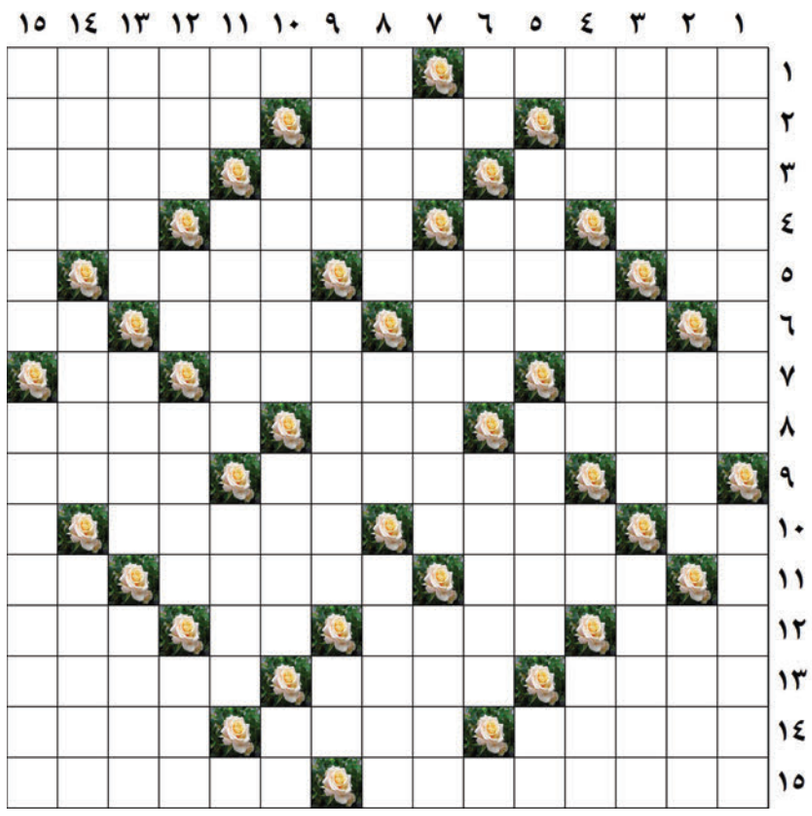

افقی:

۱ - نخستین مسافرت عروس و داماد با هم - نوکر و مزدور ۲ - پیش درآمد نوعی استاندارد مدیریتی - ارزیاب - جمع مصیبت
۳ - دلیری - عادت زن باردار - فناپذیر ۴ - عیب، ننگ - سبکی در موسیقی - هلاک - گل سیاه ته حوض
۵ - پول کشور آفتاب تابان - فاقد آرامش وامنیت - کشیده شده ۶ - تاکسی در اختیار! - برومند، رستگار - مذکر
۷ - از ابزار حفاری - ســریالی اجتماعی به کارگردانی جواد مزدآبادی - برگ برنده ۸ – هماهنگ و جور - نام محرابی بازیگر و کارگردان خانم ســینما و تلویزیون ایران - مغازه ای که در آن لباس، کفش، عطر و مانند آن فروخته می شود ۹ – زیر پا مانده - قهوه ای مات با ته رنگ شیری - کنایه و رمز
۱۰ - کارتن باز نشده کالا- سریع - به تنهایی ۱۱ - مساحتی معادل ده هزار مترمربع - نمایندگی - کلمه ربط
۱۲ - خالکوبی - گردن کلفت - تاب و توان - صدای افتادن چیزی بر جایی ۱۳ - ویران کننده - آرام خودمانی - مبتکر شعر سپید
۱۴ - آلودگی - دوستی و محبت - نشان افتخار ۱۵ - دانش نوروساینس - سرمربی پرسپولیس

عمودی:

۱ - خزنده باســواد! - به گروهی از مردم اطلاق می‌شود که دارای ارزشی‌هایی واحد اند
۲ - سوم شخص جمع - پرنده دراز پا - شهرت شاعر
۳ - عدد بلبل! - استخوان قفسه سینه - نوعی پاپوش
۴ - ساز خوشبو! - گلی خوشبو - اجاق کیک پزی - زیادی و افزون
۵ - خاک - عملی که موجب دلگرمی، شــوق و رغبت در کاری شــود - خرده سنگ از ریگ نرم تر
۶ – شگرد و قلق - اجابت امر - شهر زیارتی عراق
۷ - پرنده باوفا - پشت سر هم – خیابانی در تهران
۸ - خُرد کردن چیزی در زیر دندان - روییدن - دری که از آن به جایی وارد می شوند
۹ – کبوتر دشتی - یکی از علوم مهندسی - ضمیر جمع
۱۰ - روســتایی در ۱۶۰ کیلومتری جنوب شرقی شــهر اصفهان - طبقه اول اعداد - خرس عربی
۱۱ - نیز - دستگاه رادار- کوشش
۱۲ - دشمن - کمبود آن باعث گواتر می شود - خودرو باری کوچک - ولی
۱۳ - شاعر و نویسنده ایرلندی با نام اسکار- آینده - تکامل یافتگی و پیشرفت
۱۴ - کوچک‌ترین فرزند فریدون در شاهنامه - باد ملایم- چابک
۱۵ - نوعی چاشنی غذا و افزودنی - ورزشی گروهی با توپ بر روی آب

جواب جدول شماره ۱۰۱

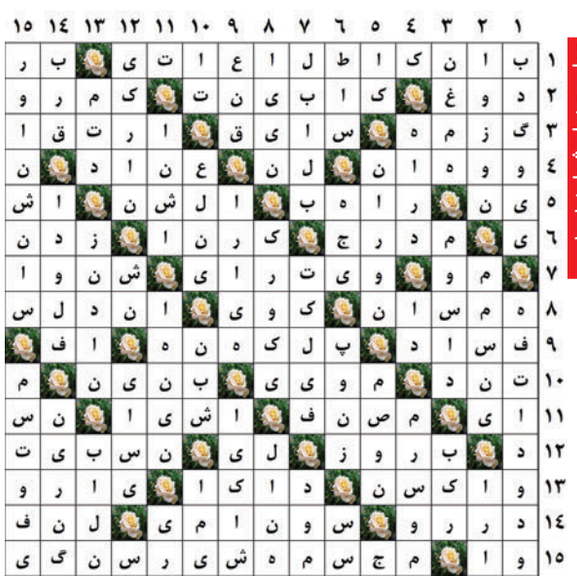

کلید

روزنامه صبح ایران

اقتصادی/ سیاسی/ اجتماعی/ فرهنگی/ ورزشی
شنبه ۳ خرداد ۱۳۹۶/شماره ۵۱۱ /سال پنجم

صاحب امتیاز : موسسه بین‌المللی فرهنگی، هنری و آموزشی راه امام (ره)
مدیرعامل و مدیرمسئول: دکتر حسن محبتی
قائم مقام مدیرمسئول و شورای سیاست گذاری: دکتر محمد مرزوقی
دبیر تحریریه: مهسا اخلاقی
گرافیک: مهدیه ومسه
سازمان آگهی‌های شهرستان ها: ۶۹ -۶۶۵۶۷۷۶۷- ۰۲۱
شبکه فروش: شرکت نشر گستر امروز ۶۱۹۳۳۳۳۳
نشانی: خیابان شریعتی، ضلع شمال غربی پل سیدخندان، خیابان میر مطهری خیابان پیشداد، پلاک ۴، واحد ۱، تلفن : ۲۲۸۶۱۴۴۰ - ۲۲۸۸۷۰۵۷ - ۰۲۱
نمابر: ۲۲۸۶۲۲۷۵
چاپ: چاپخانه کار و کارگر

مرامنامه اخلاق حرفه‌ای:
http://keliddaily.ir/manifesto/
@kelid www.eshterak.ir
kelid Daily keliddaily.ir
پیشخوان http://telegram.me/pishkhaan-popular
info@keliddaily.ir

اذان صبح: ۰۴:۰۳:۰۸ | طلوع آفتاب: ۰۵:۴۹:۴۵ | اذان ظهر: ۱۳:۰۶:۵۳ | غروب آفتاب: ۲۰:۲۴:۰۲ | اذان مغرب: ۲۰:۴۵:۱۳ | نیمه شب شرعی: ۰۰:۱۳:۳۵

سینما و تئاتر

نقد سریال های ماه رمضان

قصه «زیر پای مادر» نخ‌نما و کلیشه است

یک منتقد سینما و تلویزیون به بررسی نقاط ضعف و قوت سریال های رمضانی «زیر پای مادر» و «نفس» پرداخت.

علی نعیمی درباره پخش سریال های نمایشی در ماه رمضان بیان کرد: صداوسیما در چند سال اخیر یکی از بهترین باکس های خود را از دست داده چون فکر می کند هرچه را پخش می کند مخاطب می بیند و این مساله آفت بزرگ تلویزیون در چند سال اخیر بوده است.

این منتقد درباره ساخت سریال های مناسبتی عنوان کرد: ما شاهد این هستیم که تلویزیون با فاصله گرفتن از مردم در حوزه محتوا و رسیدن به یک نگاه سطحی و ایدئولوژی زده با نوعی از سریال سازی روبرو است که کمترین دغدغه آن، مخاطب است.

نعیمی افزود: تعجب من از این است که با وجود بسیاری از جوانان و فیلمنامه نویسانی که با ایده های بسیار پشت درهای شبکه ها طرح هایشان دست به دست می شود و به نتیجه هم نمی رسد، چطور هنوز مدیران تلویزیون اصرار دارند که طرح های خود را به نویسنده ای بسپارند که مشابه سریال «زیر پای مادر» را با همین مفهوم و محتوا و با همین شیوه روایت در کارهای خودش استفاده کرده است.

سریال «زیر پای مادر» همان ایده، مضمون و ایدئولوژی را دارد که چند سال پیش در سریال «مادرانه» به کارگردانی جواد افشار روی آنتن رفت وی با اشاره به ویژگی های متن های سعید نعمت الله نویسنده سریال «زیر پای مادر» که این شب ها از شبکه اول سیما پخش می شود، بیان کرد: سعید نعمت الله نویسنده توانمندی است، اما اینکه از این توانمندی تنها در یک سبک و یک ایدئولوژی نخ نما شده استفاده می کند، به مخاطب تلویزیون بی احترامی است.

سریال «زیر پای مادر» همان ایده، مضمون و ایدئولوژی را دارد که چند سال پیش در سریال «مادرانه» به کارگردانی جواد افشار روی آنتن رفت. سایر کارهای نعمت الله نیز مشابه همین سریال است و قصه یا محتوای جدیدی شکل نمی گیرد.

نعیمی با اشاره به محتوای سریال «زیر پای مادر» تصریح کرد: ایده هایی که در این سریال استفاده می شود، نشانه نوعی از هم گسیختگی فکری به لحاظ تصمیم گیری های کلان در سریال سازی های ماه رمضان است، به این دلیل که احساس می شود مدیران تلویزیون و سازندگان سریال ها هر دو به این نتیجه رسیده اند که یک سریال منفعل بهتر از یک سریال جریان ساز است. بنابراین سریال ها تفاوتی با یکدیگر ندارند و ایده ها همان سوژه های تکراری و بی محتواست، نویسندگان نیز قرار نیست ریسک کنند که رویکردی فراتر از خودسانسوری است.

این منتقد سینما و تلویزیون یادآور شد: این انفعال در سازندگان سریال ها باعث شده سلیقه هنری سازندگان به سلیقه سیاسی مدیران تلویزیون نزدیک شود، درحالیکه ما سال های پیش شاهد بودیم که سریال هایی ساخته شد که حداقل هنرمندان بر اساس باور خود سراغ آنها رفته اند. به طور مثال علیرضا طالب زاده بر اساس دغدغه خود سریال «صاحبدلان» را نوشت و یا «میوه ممنوعه» نوشته منسجم علیرضا نادری و علیرضا کاظمی پور نمونه های درخشان تلویزیون در سریال سازی های مناسبتی هستند. حتی سریال های موفقی از کارگردانانی چون رضا عطاران، سیروس مقدم و علیرضا افخمی را شاهد بودیم که نشان داده است هر گاه تلویزیون به هنرمند خود اعتماد کرده است، آثاری حرفه ای تولید شده است.

مدیران تلویزیون باید پاسخ دهند که آیا جامعه به چنین قهرمان پروری های سطحی نیاز دارد؟

وی در ادامه درباره قصه «زیر پای مادر» یادآور شد: «زیر پای مادر» قصه ای نخ نما و کلیشه دارد. مفاهیم ایدئولوژی زده ای مثل عشق، خیانت، غیرت، جوانمردی که گویی در این سریال فقط روی کاغذ زیباست و در اجرا به نتیجه ای نمی رسد از مخاطبانش عقب مانده و به همین دلیل این قصه نمود بیرونی چندانی در جامعه ما ندارد و مدیران تلویزیون باید پاسخ دهند که آیا جامعه به چنین قهرمان پروری های سطحی نیاز دارد؟ البته این محتوا به دلیل تاثیر نویسنده این سریال از سینمای کیمیایی است که باز ما می بینیم خود کیمیایی نیز امروز دوران تازه ای را در سینمای خود آغاز کرده و قرار نیست در آن پوسته ضخیم سنتی خود باقی بماند. از این حیث سریال «زیر پای مادر» تنها در اجرا شامل بازیگری و کارگردانی خوب و نحوه تعامل با مخاطب است که تا حدودی موفق بوده است.

وی با اشاره به سفارش نویسی هنرمندان در سریال ها اظهار کرد: هنرمندان هم زندگی کارمندی پیدا کرده اند و دستمزدی را دریافت کرده و کاری را تحویل مدیران می دهند، کسی قرار نیست این پوسته را بشکافد. مدیران و سازندگان هر دو راضی هستند و مخاطب هم برای کسی اهمیتی ندارد بلکه تلویزیون تنها می خواهد ساعت هایش را پر کند.

ساناز بیان:

«آبی مایل به صورتی» پاییز اجرا می‌شود

ساناز بیان با اشاره به اجرای نمایش «آبی مایل به صورتی» در پاییز امسال از انتشار ۲ نمایشنامه «هتلی ها» و «عامدانه، عاشقانه، قاتلانه» توسط نشر قطره خبر داد.

ساناز بیان نویسنده و کارگردان تئاتر درباره انتشار ۲ نمایشنامه اش توسط نشر قطره گفت: به تازگی نمایشنامه های «هتلی ها» و «عامدانه، عاشقانه، قاتلانه» توسط نشر قطره منتشر شده است. این نمایشنامه ها که پیش از این اجرای عمومی شده اند در یک جلد در اختیار علاقه مندان قرار گرفته است.

وی ادامه داد: نمایشنامه «هتلی ها» برنده جایزه بهترین نمایشنامه از سی و چهارمین جشنواره بین المللی تئاتر فجر است و نمایشنامه «عامدانه، عاشقانه، قاتلانه» نیز در همان دوره جشنواره نامزد دریافت جایزه شده بود. «هتلی ها» به کارگردانی حمیدرضا آذرنگ در سال ۹۴ در تماشاخانه ایرانشهر اجرای عمومی شد و «عامدانه، عاشقانه، قاتلانه» به کارگردانی خودم نیز ۲ بار در سال ۹۲ در تالار شمس و ۹۴ در تئاتر باران به صحنه رفته است.

بیان درباره اجرای مجدد این نمایش ها توضیح داد: «هتلی ها» قرار است مجددا امسال روی صحنه برود اما هنوز جزئیات اجرا مشخص نیست ولی ترجیح می دهم ابتدا نمایش «آبی مایل به صورتی» را که سال ۹۲ نوشته ام و مدتی است درگیر اجرای عمومی آن هستم به صحنه ببرم و بعد به اجرای مجدد «عامدانه، عاشقانه، قاتلانه» فکر کنم.

این نویسنده درباره اجرای «آبی مایل به صورتی» توضیح داد: این نمایش مثل کارهای دیگری که نوشته ام یک اثر اجتماعی است اما نمایشنامه مستند به حساب نمی آید البته براساس صدها ساعت گفتگو با افراد مختلف نوشته شده است ولی بار داستانی آن سنگین تر از وجه مستندش است.

وی در پایان صحبت هایش متذکر شد: این اثر نمایشی موضوعی انسانی دارد و قرار است مهر و آبان امسال اجرای عمومی شود. این نمایش هشت پرسوناژ دارد و از اواسط تیرماه تمرین های کار را آغاز خواهیم کرد.

رییس پیکسار پس از درگذشت صداپیشه:

در «ماشین‌ها ۳» به پل نیومن ادای دین کرده ایم

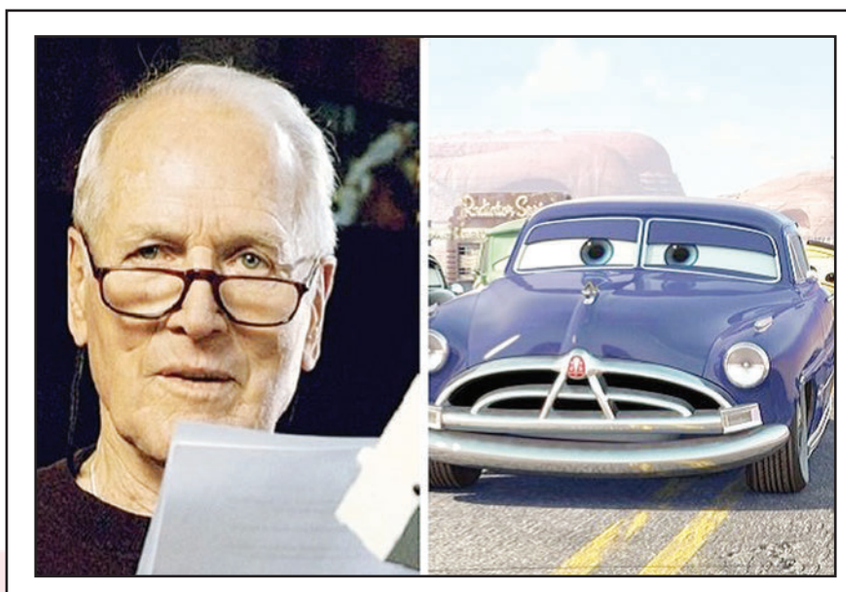

در حالی که شخصیت پل نیومن در قسمت جدید انیمیشن «ماشین‌ها» بازگشته است، رییس پیکسار اعلام کرد این کار ادای دینی به بازیگر فقید سینما بوده است.

در قسمت سوم لایتنینگ مک‌کویین که حالا پیر شده یک تصادف جدی کرده است و به پیشنهاد استاد بازنشسته‌اش «داک» که همین تجربه را در زندگی‌اش داشت توجه می‌کند. گرچه «داک» در داستان مرده است، اما لایتنینگ صدای افسانه‌ای او را در فلش‌بک‌هایی که زده می‌شود و برخی از دیالوگ‌های قدیمی پل نیومن را در این قسمت به خاطر می‌آورد.

زمانی پل نیومن افسانه‌ای صدای خودش را به فیلم «ماشین‌ها» وام داد و اندکی بعد در سال ۲۰۰۸ بر اثر سرطان ریه درگذشت.

در «ماشین ها ۳» شخصیت داک هادسون که پل نیومن در قسمت نخست این انیمیشن نقش او را بازی کرده بود، دوباره روی پرده رفته است. این نقش آخرین نقشی بود که پل نیومن پیش از درگذشتش ایفا کرد و گرچه در قسمت دوم این انیمیشن یعنی «ماشین‌ها ۲» که سال ۲۰۱۱ ساخته شد پیکسار این شخصیت را حذف کرده بود، اما اکنون او را دوباره بازگردانده است.

اکنون جان لستر رییس بخش تولید انیمیشن پیکسار می گوید تصمیم برگرداندن داک و در واقع پل نیومن در «ماشین‌ها ۳» برای این گرفته شد تا ادای دینی به این بازیگر فقید و محبوب باشد.

در قسمت سوم لایتنینگ مک‌کویین که حالا پیر شده یک تصادف جدی کرده است و به پیشنهاد استاد بازنشسته‌اش «داک» که همین تجربه را در زندگی‌اش داشت توجه می‌کند. گرچه «داک» در داستان مرده است، اما لایتنینگ صدای افسانه‌ای او را در فلش‌بک‌هایی که زده می‌شود و برخی از دیالوگ‌های قدیمی پل نیومن را در این قسمت به خاطر می‌آورد.

لستر رییس پیکسار می‌گوید: همانطور که داشتیم «ماشین‌ها ۳» را می نوشتیم به این ایده رسیدیم که لایتنینگ مک‌کویین به عنوان یک ماشین مسابقه کهنه کار روش مسابقه‌دهندگان جدید را می‌بیند و از آنها می‌ترسد و ناگهان ارزش مسابقه‌دهندگان جوان را درک می‌کند و یاد استاد خودش می افتد که چه تجربیاتی داشت و از اینها نقش «داک هاسن» در قسمت سوم برجسته و تعیین کننده می‌شود.

لستر که کارگردان قسمت اول بود زمانی تعیین کننده را با پل نیومن گذرانده بود و این دو که هر دو به مسابقات اتومبیل‌رانی علاقه مند بودند برای شکل دادن به آن قسمت با هم همکاری کرده بودند.

این کارگردان درباره نیومن گفت: او به نوعی استادی و هدایت مرا در آن فیلم برعهده داشت چون او عاشق مسابقات اتومبیل رانی بود ودر زندگی واقعی با جدیت این کار را دنبال می‌کرد و من مطمئن بودم که اگر همراهی او را داشته باشم همه چیز درست پیش می‌رود.

لستر افزود: در جریان ساخت این انیمیشن او از تجربیات و ماجراهای واقعی اتومبیلرانی برای من چیزهای زیادی تعریف کرد و حتی در صدای او می شد علاقه و اشتیاق وی را به این موضوع دریافت. برای همین وقتی ساخت «ماشین‌ها۳» را شروع کردیم بار دیگر به «ماشین‌ها ۱» بازگشتیم و همه فیلم را گوش کردیم و در نهایت به کلی موضوع رسیدیم که باید به آنها توجه می‌کردیم. حتی بخش‌هایی از فیلم اصلی را که حذف کرده و هرگز از آنها استفاده نکرده بودیم و برخی از قطعاتی که در آن استفاده شده بود، دوباره مورد استفاده قرار گرفت.

از آنجا که نیومن چنین مشتاق و علاقه‌مند فیلم نخست بود، خانواده او نیز مثل لستر علاقه‌مند بودند که به نوعی او در فیلم سوم هم حضور داشته باشد.

لستر می‌افزاید: ما می‌خواستیم به شیوه خیلی مخصوص به این شخصیت نزدیک شویم. ما عشق پل نیومن را داشتیم و در روشی متفاوت سرانجام به شخصیت لایتینگ مک کویین رسیدیم. در حقیقت یک نوع عشق بین لایتینگ مک کویین و داک هادسون نشان دهنده عشق من به پل نیومن است. شکلی از عشق و احترام بسیار.

در قسمت سوم «ماشین‌ها» لایتنینگ مک‌کویین به همراه رفقای قدیمی در حال مسابقه است که یک ماشین مسابقه مشکی ناشناخته به نام جکسون استورم از نسل جدیدی از خودروهای مسابقه از راه می‌رسد و از آن‌ها جلو می‌زند. حالا ماشین‌های مسابقه قدیمی در برابر این ماشین‌های پیشرفته و مدرن ناچار به بازنشستگی می‌شوند.

اوون ویلسون در نقش لایتنینگ مک‌کویین بازی کرده است.

خبرنگاران نوجوان با اهالی رسانه همراه می شوند

تعداد ۳۰ خبرنگار نوجوان همراه با سایر اهالی رسانه رویدادها و اتفاقات سی امین جشنواره بین المللی فیلم های کودکان و نوجوانان را پوشش می دهند.

مراحل انتخاب خبرنگاران نوجوان سی امین جشنواره بین المللی فیلم های کودکان و نوجوانان به پایان رسید. بدین ترتیب از میان ۱۸۰ داوطلب خبرنگاری در سی امین جشنواره بین المللی فیلم های کودکان و نوجوانان اصفهان، ۳۰ خبرنگار از گروه سنی ۱۱ تا ۱۶ سال به پوشش خبری بخش های مختلف جشنواره از دریچه نگاه خود خواهند پرداخت.

پس از انتشار فراخوان جذب خبرنگاران نوجوان در سطح شهر اصفهان، نوجوانان ۱۱ تا ۱۶ سال در یک آزمون شفاهی شرکت کرده و بعد از آن در یک آزمون کتبی، اطلاعات عمومی، رسانه ای و سینمایی آن ها بررسی شد. در پایان بعد از ارزیابی های گوناگون روز گذشته ۱۵ نوجوان دختر و ۱۵ نوجوان پسر برای خبرنگاری و گزارشگری در جشنواره انتخاب شدند. این اقدام با هدف مشارکت هرچه بیشتر کودکان و نوجوانان به عنوان نیروهای اجرایی و ستادی در جریان برگزاری جشنواره ای متعلق به خودشان صورت می گیرد.

خبرنگاران نوجوان جشنواره در روزهای آتی طبق برنامه ای مدون و به طور فشرده در کلاس های آموزشی با شیوه فعالیت رسانه های مکتوب، مجازی، دیداری و شنیداری آشنا شده و اصول اولیه تصویربرداری، صدابرداری، نور و ساخت گزارش های تلویزیونی را می آموزند.

همچنین ۳۰ خبرنگار نوجوان در پنج گروه شش نفره مسئولیت تهیه و پوشش خبری جشنواره را عهده دار خواهند بود. همچنین هریک از این گروه ها به نام یکی از شهدای مدافع حرم مزین می شود.

اولین جلد از مجموعه استادمحمد منتشر می شود

مانا استادمحمد اعلام کرد که اولین جلد از مجموعه آثار زنده یاد محمود استادمحمد ۳ مردادماه توسط نشر چشمه راهی بازار کتاب می شود.

مانا استادمحمد درباره جدیدترین فعالیت های بنیاد استادمحمد در زمینه انتشار نمایشنامه های این هنرمند فقید تئاتر ایران گفت: طبق برنامه ریزی انجام شده قرار است که نشر چشمه مجموعه ای از نمایشنامه های چاپ شده و نشده زنده یاد محمود استادمحمد را در قالب چند مجلد منتشر کند. قرار است اولین جلد از این مجموعه ۳ مردادماه منتشر شود.

وی درباره اولین جلد از مجموعه نمایشنامه های زنده یاد محمود استادمحمد، توضیح داد: قرار است در اولین جلد از این مجموعه ۲ نمایشنامه «آسید کاظم» و «تیغ و تُرنا» منتشر شود. نمایشنامه «تیغ و تُرنا» بر خلاف نمایشنامه «آسید کاظم» برای اولین بار است که چاپ می شود.

استادمحمد در پایان عنوان کرد: احتمالا روز ۳ مردادماه این کتاب در قالب مراسمی، رونمایی خواهد شد.

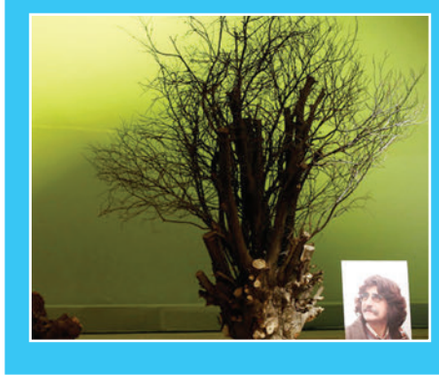

پوستر ویژه «آزادی فلسطین» در فرهنگسرای قدس رونمایی شد

همزمان با راهپیمایی آخرین جمعه ماه رمضان «پوستر ویژه آزادی فلسطین» با حضور رییس سازمان فرهنگی هنری شهرداری تهران در فرهنگ‌سرای قدس رونمایی شد.

«پوستر ویژه آزادی فلسطین» با ایده تحقق وعده رهبر انقلاب که فرمودند صهیونیست‌ها ۲۵ سال آینده را نخواهند دید تولید شده است.

در این پوستر مراسم جشن آزادی فلسطین از چنگ رژیم صهیونیستی در اجلاس رهبران کشورهای وفادار به آرمان فلسطین به تصویر کشیده شده است.

اسامی نفرات داخل این تصویر به این شرح است.

ردیف اول: ۱. آیت‌الله خامنه‌ای / ایران- ۲. یوسف القرضاوی / مصر - ۳. راشد الغنوشی / تونس- ۴. اسماعیل هنیه / فلسطین- ۵. سید حسن نصرالله / لبنان

ردیف دوم: ۶. ماهاتیر محمد / مالزی - ۷. رمضان عبدالله / فلسطین- ۸. شیخ زکزکی / نیجریه- ۹. ابراهیم جعفری / عراق- ۱۰. بدرالدین الحوثی / یمن- ۱۱. خالد مشعل / فلسطین

ردیف سوم: ۱۲. قاسم سلیمانی / ایران- ۱۳. ماهر حمود / لبنان- ۱۴. خالد ملا / عراق- ۱۵. بشار اسد / سوریه- ۱۶. اردوغان / ترکیه- ۱۷. سید هاشم الحیدری / عراق- ۱۸. شیخ عیسی قاسم / بحرین.

مراسم رونمایی این پوستر امروز دوم تیرماه همزمان با راهپیمایی آخرین جمعه ماه رمضان با حضور رییس سازمان فرهنگی هنری شهرداری تهران در چهارراه ولیعصر، فرهنگسرای قدس برگزار شد.

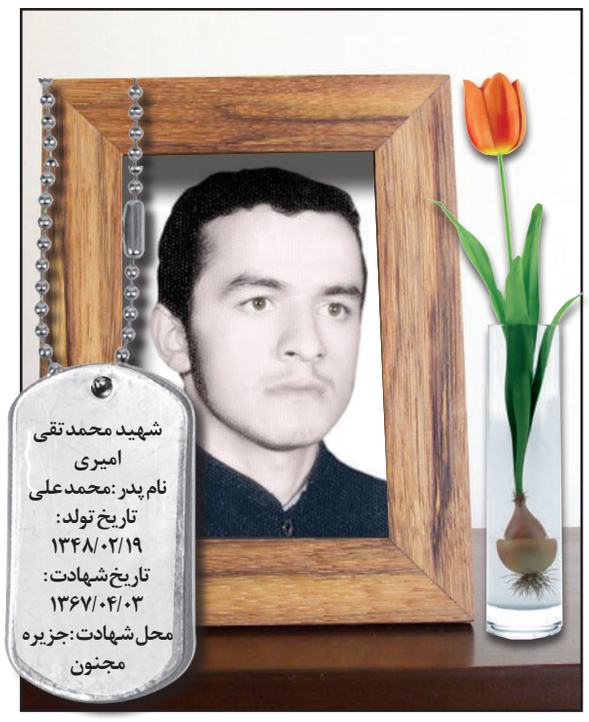

طنز

دیدن خواب با کیفیت HD!

هر چند خیلی از افراد به دنیای خواب و رویا هیچ اعتقادی ندارند ولی از طرفی بسیاری از ابناء بشر کلاً در عالم خواب و رویا به سر می برند. اصلاً یک عده به امید دیدن خواب های شفاف و با کیفیت، از هر موقعیتی برای خوابیدن استفاده می کنند. از جمله همین عمو سیفی خودمان (سرایدار مفخم مدرسه) که فکر کنم هر شب یک دی وی دی کامل خواب می بیند! ایشان چند روز قبل تعریف می کرد که خواب دیده یک مازراتی زرشکی، تودوزی ابریشمی، رینگ اسپرت، بیمه بدنه کامل و ... سوار شده و در جاده های شمال در حال رانندگی است. اما داخل مازراتی شبیه به پژو ۲۰۶ بود. وی معتقد است چون تا بحال سوار مازراتی نشده است، ضمیر ناخودآگاه وی نیز تصوری از داخل مازراتی ندارد، بنابراین در رویا تصویر پژو ۲۰۶ پخش می کرده است! البته الان با اختراع جدید دوستان پژوهشگر به نوعی مشکل کیفیت خواب های مبهم، سیاه و سفید و ۸ میلی متری حل شده است و علاوه بر این که می توان خواب هایی با کیفیت اچ دی و وضوح بالا دید، کنترل خواب هم ممکن شده است! سند معتبر به نقل جراید همیشه بیدار ...

« پژوهشگران هد بند جدیدی ساخته اند که می تواند با اندازه گیری فعالیت حرکات چشم، به کاربر در کنترل رویاهای خود کمک کند. کارکرد این سربند این گونه است که با اندازه گیری امواج مغزی و فعالیت حرکات چشم، زمانی را که فرد وارد مرحله ای از خواب موسوم به REM می شود، شناسایی می کند. سپس این دستگاه یک سری نور متساطع می کند که در این حالت کاربران می توانند وارد وضعیت رویای واضح و شفاف شوند و رویاهای خود را کنترل کنند. این سربند می تواند به افراد در دیدن خواب های شفاف و واضح نیز یاری برساند.» (روزنامه حمایت –) حقیقتاً دست مملی ... یعنی این یارانه ، کارانه، سبد کالا، عیدی و پاداش و ۱۰ درصد افزایش حقوق ناز شست این دانشمندان و پژوهشگران ... از شیر بدون پالم مادر حلال تر... یعنی دیگر موسم خواب های پریشان و برفکی و سیاه و سفید و کابوس های هولناک به پایان رسیده است و موقع دیدن خواب های هدفمند و کنترل شده فرا رسیده است. این طوری که این دوستان محقق و پژوهشگر در حال پیشروی هستند به نظر می رسد تا چند وقت دیگر «دستگاه رویا ساز» هم تولید کنند با انواع آپشن ها و قابلیت رویت خواب در باب موضوعات مختلف نظیر: مسافرت های هوایی، اقامت در هتل های آن چنانی، خرید خانه و خودرو، تفریحات مهیج، وام ازدواج، مسکن مهر، خرید خودروی ارزان قیمت، دریافت وام کم بهره، دریافت سبد کالا و .... یعنی در آینده کافی است قبل از خواب مواردی را که دوست دارید خواب ببنید با مدت زمان مشخص و رعایت موازین اخلاقی و شرعی از منوی دستگاه انتخاب کنید و به خواب بروید. البته این دستگاه قطعاً هوشمند ساخته می شود و در صورت نیاز مدت زمان برخی خوابها را تمدید و صحنه های ملال آور نظیر ایستادن در صف، تاخیر هواپیما و قطار، پیدا کردن ضامن معتبر، تلفن از بانک بابت تاخیر در پرداخت قسط و ... را خود به خود حذف می کند! در ضمن با این سیستم پیشرفته حتی می توان برخی امورات را که سال ها به طول انجامیده است یک شبه راست و ریست کرد و به سرانجام رساند. مثلاً تلکیف بابک زنجانی و رویاهایش را یکسره کرد؛ یا خاوری را در گونی کرد و مقابل میز قاضی گذاشت. حقوق های نجومی را به خزانه برگرداند، تحقیق و تفحص از صندوق ذخیره فرهنگیان را به سرانجام رساند، عزیزی را که ده سال از خدمات دولتی منع شده ولی دوباره خانم ابتکار سر کار آورده ، دوباره برکنار کرد و خیلی از کارهای دیگر را که مشمول مرور زمان شده اند یک شبه اجرایی کرد!

وحید حاج سعیدی

موسیقی

مدیرانجمن موسیقی بوشهر گفت:

برای تجلیل از پیشکسوتان پول نداریم

مدیر انجمن موسیقی بوشهر با اشاره به تازه ترین فعالیت های انجام گرفته در این مجموعه، کمبود منابع مالی را اصلی ترین مانع برای پیشبرد اهداف و برنامه های استانی و ملی توصیف کرد. احمد حیدریان مدیرعامل انجمن موسیقی استان بوشهر با اشاره به تازه ترین فعالیت های انجام گرفته در این مجموعه بیان کرد: اساسا رویکرد ما در انجمن موسیقی بوشهر مبتنی بر رویکردهای آموزشی حوزه موسیقی است که در شهرستان ها باید بیشتر و متمرکزتر مورد توجه قرار گیرد، به همین جهت ما بر اساس این نگاه از مدت ها قبل با دعوت از استادان و کارشناسان مطرح موسیقی عمده فعالیت ها را روی برگزاری کارگاه ها و کلاس های آموزشی بنا نهادیم. البته موضوع همیشگی حمایت از موسیقی اصیل ایرانی یکی از اهداف ما در انجمن موسیقی استان بوشهر است که برپایی کنسرت استاد کیهان کلهر و چند کنسرت در حوزه موسیقی کلاسیک از جمله این موارد است. وی ادامه داد: اساسا فعالیت هر انجمنی شکل و چارچوب مشخصی دارد که ما بر اساس این فضا روی مسایلی چون تسهیل در امر صدور مجوز کنسرت ها در حد توان و نظارت بر سیستم آموزشی حوزه موسیقی فعالیت های خود را انجام می دهیم اما در بین چنین فعالیت هایی، برنامه ریزی و طراحی برای برگزاری جشنواره های تخصصی مرتبط با موسیقی منطقه بوشهر از جمله کارهایی است که می توانیم انجام دهیم. در این راه موضوع همیشگی کمبود بودجه گریبان گیر همه فعالیت هایی است که می تواند موجب پویایی و گسترش فعالیت های موسیقی باشد. ما برای برگزاری چند فستیوال بومی و ملی برنامه ها و ایده های زیادی داریم که متاسفانه به دلیل کمبود بودجه نمی توانیم آن طور که باید برای راه اندازی این رویدادها اقدام کنیم. مدیرعامل انجمن موسیقی استان بوشهر توضیح داد: من معتقدم هم اکنون بزرگترین مشکل ما در حوزه برنامه های انجمن موانع مالی است که واقعا کفاف برگزاری حتی مسترکلاس های ما را هم نمی دهد. متاسفانه بودجه موسیقی تقریبا صفر است و ما به هیچ عنوان نمی توانیم فعالیت آنچنانی داشته باشیم. البته در این چند مدت مذاکراتی با شورای اسلامی بوشهر انجام گرفته که بتوانیم محلی برای تامین منابع مالی مورد نیاز انجمن پیدا کنیم اما فعلا که همه چیز در حد مذاکره است که امیدوارم به مرحله اجرایی برسد. به هر حال ما خوب می دانیم که نیازهای موسیقایی استان چیست اما تا وقتی پولی نباشد هیچ کاری نمی شود کرد.

راه‌های رسیدگی به محرومان از دیدگاه اسلام

رفع نیازمندی‌های محرومان به سه شکل کلی قابل تصور است. یکی آنکه این وظیفه به عهده افراد گذاشـــته بشـــود. هر کسی به خویشـــاوندان خود یا به همسایگانش کمک کند و این تنها راه برای کمـــک به نیازمندیهای محرومان به صورت داوطلبانه باشـــد. نقطه مقابل آن این است که بگوییم همه نیازمندیهای محرومان جامعه توســـط یک دســـتگاه مرکزی باید رسیدگی شود. آن دستگاه مرکزی همان دولت است که باید برای مشکل محرومان برنامه‌ریزی کند. اگر لازم اســـت مالیات بیشتری از افراد متوسط و متموّل بگیرد یا از منابع دیگر، بودجه کمک به محرومان و معلولان را تأمین کند. در اســـلام هیچ کدام از این دو شـــیوه به تنهایی پذیرفته شده نیست. اصل در همه احکام اسلامی این اســـت که باید به گونه‌ای اجرا شود که مسئولیت فردی انســـان فراموش نشده و برجسته باشـــد. چون انسان با رفتارهای فردی تکامل پیدا می‌کند. اگر دولت به فقرا رسیدگی کند، ثواب آن به افراد نمی‌رســـد. خیلی فرق است بین آنکه از افراد مالیات اجباری گرفته شـــود یا آنکه انســـان داوطلبانه به مشـــکل محرومان رسیدگی کند. بهترین راه را اسلام قرار داده تا با خودسازی، روحیات فردی تکامل پیدا کرده و سرانجام در قیامت نیز هر کســـی نتیجه عمل خـــود را می‌بیند: هیچ کس مسئولیت دیگری به عهده‌اش نیست، هر کسی به همان اندازه که سعی و تلاش نموده، از آن بهره می‌گیرد. این یک اصل کلی در اسلام است.

کلید بهشت، دوستی با نیازمندان صبور است

پیامبر اکـــرم (ص) می فرمایند: خدایم با من تکلم نمود و گفت: ای محمد! اگر بنده ای را دوســـت بدارم سه چیز برای او قرار می دهم، دلی محزون، بدنی مریض و دســـتی خالی از ثروت دنیـــا... هر عقل سلیمی می داند که داشتن ثروت، مســـاوی است با رفاه و آسایش بیشتر در زندگی اما نداشتن ثروت آنچنانی از دنیا نیز باعث آن می گردد که انســـان از رذائل اخلاقی ناشی از رفاه و ثروت خلاصی یابد و گرایش بیشتری به خداوند پیدا کند و با عموم مردم همدردی داشـــته باشد.

بهترین مسلمانان نیازمندان آنها هســـتند این جمله روایتی است از زبان پیامبر گرامی اســـلام، روایتی که با کمی تأمل در آن می توان مرز خوب و بد و بهتر و بدتر را در جامعه تشـــخیص داد. آری فقر ممدوح از جمله فضائل اخلاقی اســـت که دســـت یافتن به آن کار هر کسی نیســـت چرا که فقر ســـیره و انتخاب غالب انبیاء و اولیاء بوده است.

فقر ممـــدوح فضیلتی کـــه خداوند هر کســـی را دوست داشته باشد به وی فقر عطا می کند، جالب اســـت بدانید فقـــر ممدوح بـــه معنای در اختیار نداشـــتن همه یا بخشـــی از نیازمندی های مادی و لوازم ضروری زندگی به انتخاب خود و یا به دلیل معاوضه دنیا با ارزش های دیگر می باشـــد. خداوند در آیه ۶ سوره نساء با اشـــاره به اینکه کسی که نیازمند اســـت، به مقدار متعـــارف می تواند ارتزاق نماید، در جای دیگر نیز می فرمایـــد: صدقات مخصوص فقیرانی است که در راه خدا ناتوان و بیچاره انـــد و توانایی انجـــام کاری را که از پیش گیرند، ندارنـــد... بنابراین اگر هر کدام از ما جزء کســـانی هستیم که خداوند به ما دلی محزون، بدنی مریض و یا دستی خالی از ثروت دنیا عطا فرموده است اصلا نباید ناراحت و نگران باشـــیم چرا که پیامبر اکرم (ص) مـــی فرماینـــد: خدایم با من تکلم نمود و گفـــت: ای محمد! اگر بنده ای را دوســـت بدارم ســـه چیز برای او قرار می دهم، دلی محزون، بدنی مریض و دستی خالی از ثروت دنیا... هر عقل ســـلیمی می داند که داشتن ثروت، مساوی است با رفاه و آسایش بیشتر در زندگی اما نداشتن ثروت آنچنانـــی از دنیا نیز باعث آن می گردد که انسان از رذائل اخلاقی ناشـــی از رفاه و ثروت خلاصی یابد و گرایش بیشـــتری به خداوند پیدا کند و با عموم مردم همدردی داشته باشد. مســـلما اگر انسان طعم فقر و نداری را چشـــیده باشد خیلی بهتر می تواند دست دهنده داشته باشد و به نیازمندان کمک نماید چرا که خود طعم آن را چشیده است. بنابر مسائل یاد شده بهتر است که شخص فقیر برای حفـــظ دین خود، رعایت چند مورد را در دســـتور کار خویش قرار دهد: اول اینکه اندوهناک نباشد و مشـــکلات ثروتمندی را بررســـی کند تا راضی به فقر شود. دوم اینکه توکل به خدا داشته باشد و فقر خود را پنهـــان نمایند. ســـوم اینکه فقیر نباید هیچ چشمداشتی به مال مردم داشته باشـــد و برای ثروتمندان به خاطر ثروتشان احترامی قائل نشود و عزت خود را حفظ کند. چهارم اینکه خداوند را فراموش نکند و به خاطر فقر از عبادت کوتاهی نکند. و آخرین و مهمترین نکته اینکه از همان مال انـــدک خود انفاق نماید که ســـبب گشایش و بسط روزی می گردد.

اثرات صدقه و کمک در زندگی

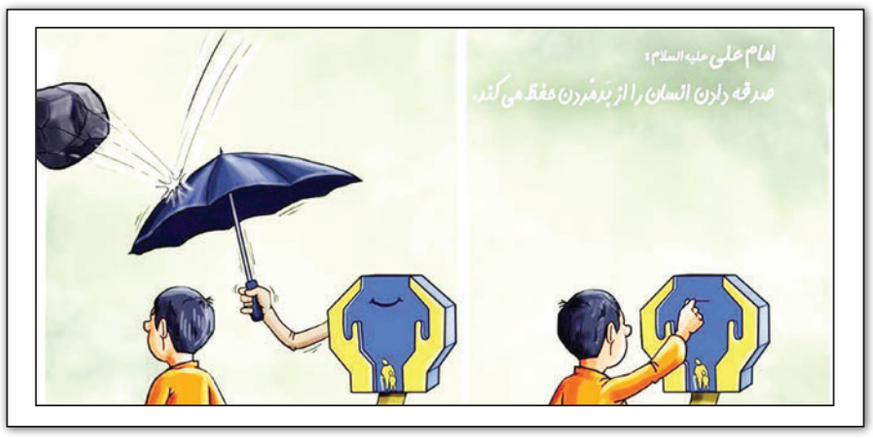

خداوند بـــی همتـــا در کلام نورانی خود پرده از روی این حقیقت پنهان برداشـــته و به زیبایی مـــی فرماید: حکایت کســـانی که مالشان را در راه خدا می بخشـــند، حکایـــت دانه ای اســـت که هفت خوشه برویاند که در هر خوشه صد دانه باشد و خدا برای هرکس بخواهد پاداشی چند برابر می دهد و خدا وسعت بخش داناست.
بنابرایـــن در اثر مالی کـــه به فقرا و مســـتمندان پرداخت نمـــوده اید، نه تنها اموالتـــان کم نمی شـــود بلکه خداوند مهربان از سرچشمه ی فضل و رحمت خویش چندین برابر آن مال را به شما بازمی گرداند.
راستی چه معامله ی سودآوری است که انســـان از این طریق اموال خود را در بانک ذخیره الهی پس انداز نماید و در عوض ســـود هنگفتی از آن ذات بی همتا دریافت نماید.
در روایتی ششـــمین اختـــر تابناک آســـمان ولایـــت امام صـــادق (علیه الســـلام) در بیانی زیبا و دلنشین در این بـــاره می فرمایـــد:. همانا صدقه بدهی را ادا نمـــوده و برکت به جای می گذارد.
در روایتی دیگر از آن امام همام وارد شـــده که حضرت فرمـــود: «خداوند عالـــم می فرماید: هیچ چیز نیســـت مگر اینکه دیگـــری را موکل گرفتن آن کـــرده ام، مگر صدقه را، که آن را به دست خود می گیرم، حتّی اینکه مرد یا زن، خرمایی یا نصف خرمایی را صدقه می دهـــد، آن را تربیت می کنم و پرورش می دهم، همچنان که کسی کرّه اســـب خود را تربیت می کنـــد و چون روز قیامـــت به ملاقات من رســـد آن صدقه را خواهد دید در حالی مثل کوه احد می باشد.» یعنی خداونـــد بی نیاز آن صدقه را به گونه ای پرورش مـــی دهد که گویا از یک کاه کوه ساخته باشند.»
بنابراین شایسته است که ما مؤمنین از غافله خیر عقـــب نمانده و در این معامله سودمند سهیم باشیم. در ادامه توجّه شـــما را به یک داستان بسیار آموزنده در این زمینه جلب می نمایم: در کتاب شریف و ارزشمند کافی آمده است که: امام صادق(علیه السلام) به فرزندش محمد فرمود: ای فرزندم از آن پولی که خرج کرده ای چه مقدار باقی مانده اســـت؟ محمد جواب داد: چهل دینار. حضرت فرمـــود: آنها را بیـــرون آورده و تمامش را صدقه بده. محمد گفت: غیـــر از این چهل دینار پـــول دیگری برای مـــن باقی نمانده اســـت. حضرت فرمود: تمام این پول ار صدقه بده، به یقین خدا جایگزین آن را بـــه تو می دهد، مگر نمی دانی کـــه هر چیزی کلیـــدی دارد و کلید روزی صدقه اســـت، پـــس این چهل دینار را صدقه بده. محمّد همین کار را کرد. هنوز ده روز نگذشـــته بود که چهار هزار دینار از یک جایی به دست حضرت رســـید. حضرت به فرزندش فرمود: ای پسرم ما چهل دینار در راه خدا دادیم و خدا در عوض چهار هزار دینار به ما داد.

ابتکاری زیبا برای کمک به محرومین

گرچه ازدیرباز محرومیت همراهی نامیمون بـــرای مردم بوده اســـت اماحقیقـــت این اســـت ایـــن واژه نامونوس هیچگاه نتوانسته است بر دل بزرگ مردم اثری بگذارد وتوجه آنان را از همنوعان بازدارد. مردم در اوج سختیها ومحرومیتهای تحمیلی هیچگاه از همنوعـــان نیازمندخود غافـــل نبوده اند، توجـــه به همنوع وسخاوت وانفاق این مردمان همواره زبانزد بوده اســـت ،گذشت ازحداقل داشـــته های خود هنریست که در میان این مردم موج می زند.
با آغاز فصل سرما،هستند افرادی که بدلیل فشـــارهای اقتصادی ونداری ،تهیه پوشاک گرم خود وفرزندانشان به دغدغه ای مهم برای آنان تبدیل شـــده اســـت، اما امروز نگاه به این قشـــرمحروم از چشـــمان جمعی از مردم باســـخاوت ایلام پنهان نمانده اســـت وراهی ارزشـــی برای کاهش دغدغه این شهروندان آبرومند یافته اند.
دیوار مهربانی راهی بسیارزیبا برای کمک به همشـــهریان می باشد که درنوع خود بی نظیراســـت، اقدامی ارزشی وپســـندیده که در اوج انفاق ،عـــزت نفـــس نیازمنـــدان مدنظر قرارگرفته است.
این مـــکان فرصتـــی را پیش روی نیازمندان قرار داده است تا پنهانی ودور از چشـــم دیگـــران وبا حفظ عزت نفس خود بتوانند البســـه گرم مورد نیاز خود را ازاین مکان تامین نمایند.
محله انفاق محله ایســـت که در آن نه هدیـــه کننده تفاخر می کند ونه عزت نفس هدیه گیرنده شکســـته می شود زیرا عمل انفاق در پنهانی وبه دور چشـــمان همه صورت می گیـــرد ایـــن محله دستاویزیســـت برای کاستن از اصراف وفرصتیست برای آزمایش ســـخاوت وانفاق.این محله مـــی تواند بعنوان الگویی زیبا وپسندیده به سایر نقاط شهر وحتی کشور تعمیم داد شود تاازاین طریق هدایای مردم بصورت مســـتقیم در اختیار نیازمندان واقعی قراربگیرد.

آموزش

انگیزه های کمک کردن

▪ همدلی با فرد نیازمند؛ تســـهیل شـــرایط همدلی در داشتن تجارب خاصی امکان پذیر می شود مثلاً وقتی کمک کننده در گذشته تجاربی از نیازمند شدن را داشته باشد.
یا به فرد نیازمند وابســـته بوده و این وابستگی ممکن است بر اساس روابط خانوادگی، دوستی، زبانی - نژادی - قومی، همسایگی، همکاری یا روابطی از این دســـت استوار باشد یا اینکه دیگران به او آموخته اند که شـــرایط افراد نیازمند را در ذهن خود مجسم کند یا شخصاً در این زمینه تلاش کرده است.
چنین آموزش هایی مستقیماً موجب تشدید احساس همدلی می شود و شخص به راحتی می تواند خود را به جای دیگری بگذارد.
همدلی با آســـیب دیدگان اجتماعی می تواند موجب احساس پاداش های جانشین شود که منافع کمک کننده را افزایش می دهد.
مثلاً او ممکن اســـت چنین بیندیشـــد که دنیا چندان هم جای بد و وحشتناکی نیست، یا ممکن است او امیدوار و خوش بین شود و تصور کند که بالاخره روزی پیامدهای منفی فقر از بین برود.
▪ تسکین حالت ناخوشایند درونی؛ گاهی کمک کننده در حالت غم و اندوه به سر می برد و کمک کردن که نمادی از رفتار اجتماعی مطلوب اســـت موجب تغییر حالت درونی او می شود. این اجتماعی شدن، در ایجاد تقویت فردی برای رفتار های مثبت اجتماعی در بزرگسالی نقش مهمی ایفا می کند.
▪ کاهش احساس ناراحتی ایجاد شده؛ مشاهده وضع فلاکت بار دیگران ممکن است موجب بروز اندوه و رنج در مشاهده گر شود. این احساس ناخوشـــایند یا با کمک کردن یا با ترک کردن (فـــرار از آن) موقعیت کاهش می یابد.
به نظر می رســـد که در صورت نبود شـــرایطی برای دوری فرد از آن موقعیت، کمک کردن می تواند به کاهش احســـاس زجرآور در رهگذر منتهی شـــود. چنین شرایطی با مشاهده افراد معلول جسمی و ذهنی، کودکان و سالمندان بیشتر تجربه می شود.
▪ کاهش احساس گناه ایجاد شده؛ رویارویی فرد با اشخاصی که دست نیاز به ســـوی او دراز می کنند گاهی بـــه دلیل عدم حمایت یا کمک نکردن موجب بروز احساس گناه در آنان می شود. چون برخی از افراد بـــه دلیل اعتقادات دینی و اخلاقی آموخته اند که حمایت کردن افراد نیازمند واجب است و ثواب دارد.
▪ پذیـــرش اجتماعی؛ در برخی از موقعیـــت ها اقدام فرد نیازمند برای دریافـــت کمک نزد دیگران موجب می شـــود که شـــخص به منظور پیشـــگیری از ارزیابی منفـــی افراد (ناظران بیرونی) بـــه افراد نیازمند کمک کند ،چنین اقدامی تلاشی است در جهت ایجاد نگرش مثبت در مشاهده گران و مورد پذیرش اجتماع واقع شدن.
▪ احســـاس رضایتمندی از کمک کردن؛ به نظر می رسد که برخی از مشاهده گران به دلیل احساس مهربانی و مسوولیت نسبت به سایرین به انسان های فقیر کمک می کنند.
چنین انگیزه هایی به افزایش احســـاس ارزشـــمندی و معنادار بودن زندگی منتهی می شود.
▪ رهایـــی از تداوم مزاحمت؛ متاســـفانه در جامعه مان تجاوز به حقوق شهروندان توســـط متکدیان به راحتی صورت می گیرد مثلاً اصرار به دریافت پول، جلوی شـــهروند را برای پول مسدود کردن، بدون اجازه شیشه ماشین را پاک کردن، دراز کردن دست به داخل ماشین، فروش اجباری فال، گل یا... گونه هایی از تجاوز به حریم، قلمرو و آزادی فردی اســـت. گاهی مردم برای رهایی از چنین شرایط پراسترسی به خواسته متکدیان تن می دهند تا تنش و ناخرســـندی حاصل از این شرایط را کاهش دهند.
▪ کاهش احساس گناهکاری؛ انگیزه بســـیاری از مردم برای کمک به نیازمندان کاهش بار حس گناهکاری با تمسک جستن به مبانی دینی است.
از یک ســـو کمک کردن به باور این افراد موجب بالا رفتن کفه اعمال نیک می شـــود و از ســـویی تداوم برخی رفتارها موجب افزایش کفه گناه شـــده و حلقه مکرری را ایجاد می کند، هر چند که شاید در نگاه ناظران چنین افرادی به عنوان خیرین و اشـــخاص باتقوا امکان دارد به نظر برسند ولی انگیزه های درونی آنها نه از روی مهرورزی و درک نیاز دیگران بلکه تلاش برای توازن دو کفه است.
ایـــن انگیزه ها ممکن اســـت به تنهایی یا همراه بـــا یکدیگر بر رفتار اجتماعی تاثیر بگذارد.
چند انگیزه خودخواهانه و نوع دوستانه ممکن است در یک انگیزه کلی کمک رسانی با یکدیگر تلفیق شوند.
اینکه چه انگیـــزه هایی در کمک کردن فرد تاثیر دارند تا حدودی به موقعیت بستگی دارد و تا حدی هم به شخص یاری دهنده مربوط می شود. چند انگیزه خودخواهانه و نوع دوستانه ممکن است در یک انگیزه کلی کمک رسانی با یکدیگر تلفیق شوند.
اینکه چه انگیـــزه هایی در کمک کردن فرد تاثیر دارند تا حدودی به موقعیت بســـتگی دارد و تا حدی هم به شـــخص یاری دهنده مربوط می شود.
با وجود انگیزه های طرح شده، واقعیت این است که رفتارهای اجتماعی مطلوب دارای انگیزه های چندجانبه هستند و همین امر، یافتن انگیزه غالب را مشـــکل می کند، ضمناً انگیزه ها منجر به واکنش های درونی می شوند (مانند تبریک گفتن به خود، خود را به جای دیگری گذاردن) که به سهولت از بیرون قابل تشخیص نیستند.

خیلی ها سفره منزلشان رنگی نیست

بی تفاوتی اجتماعی، حالتی است که در آن، مردم یک جامعه نسبت به سرنوشت اجتماعی خود و دیگر افراد جامعه بی تفاوت باشـــند. از منظر آسیب شناختی، بی تفاوتی در جامعه نوعی بیماری اجتماعی شـــناخته می شود، همان گونه که در نقطه مقابل آن، هرگونه اعتنای اجتماعی و نوع دوســـتی در حیات فردی و اجتماعی، نشانه پویایی و سلامت اجتماعی است. حالا که وجود برخی مشکلات اجتماعی، سیاسی و اقتصادی زمینه ای را برای افزایش بی تفاوتی اجتماعی مهیا کرده است، بد نیست، ما کمی دوربین را به سمت خود برگردانیم و سهم خود را برای بالا بردن اعتنای اجتماعی (فارغ از همه مشـــکلات موجود) ببینیم. در روزهای اخر سال، بخش زیادی از نیازمندان، سفره های عید شان رنگی نیست. دست شان تنگ است. سایه خانواده ای بر سر ندارند. روی تخت بیماری هستند و هزینه های درمانی برای آنها دردی دو چندان شده. در هفت آسمان هم ستاره ای، همسری، فرزندی، پدر یا مادری هم ندارد و ... .

□ بنیادخیریه‌سپهر

بنیاد خیریه سپهر به عنوان یک مؤسسه غیر انتفاعی ، غیر سیاسی و غیر تجاری بعد از زلزله تأســـف بار بم در پنجم دیماه ۱۳۸۲ به منظور خدمت رســـانی به بخشی از آسیب دیدگان زلزله بم با مجوز سازمان بهزیستی کشور تاسیس و در اداره ثبت شرکتها و موسسات غیرتجاری تهران تحت شماره ۱۶۶۸۳ در خرداد ماه ۱۳۸۳به ثبت رسید . اهداف و فعالیتهای این بنیاد خیریه شامل : نگهداری و سرپرســـتی فرزندان ســـپهر،حرفه آموزی ، اشـــتغال و توانبخشی مصدومین ضایعه نخاعی و معلولین جسمی،حرفه آموزی و اشتغال زنان سرپرست خانوار و دختران خود سرپرست،نگهداری و مراقبت سالمندان تنها، آموزش ، توانبخشی و حرفه آموزی کودکان و نوجوانان معلول ذهنی، آموزش و توانبخشی خانواده و کودکان ناشنوا و کم شنوا و مدیریت کلینیک مددکاری بنیاد خیریه سپهر است.

□ بنیاد خیریه کودکان اوتیسم

بنیاد خیریه کودکان اُتیسم انجمنی است که از سال ۱۳۸۹ تاسیس شد و برای افراد مبتلا به طیف اُتیســـم و خانواده های آنـــان فعالیت می کند. این انجمن متشـــکل از افراد خیر، والدین، متخصصان و افراد داوطلب اســـت که به دنبال تحقق اهداف از پیش تعیین شده در راستای بهبود سطح خدمات، حمایت‌ها و کیفیت‌های زندگی افراد دارای اختلالات طیف اُتیسم و خانواده‌هایشان فعالیت می کنند. بنیاد خیریه کودکان اُتیســـم از ابتدای شکل گیری خود تمام همت و تـــلاش خود را صرف کرده تا بـــه خانواده‌های دارای کودکان طیف اُتیســـم خدمـــات مورد نیاز را ارائه کند. این خدمـــات عبارتند از:گفتار درمانی، خانواده درمانی،کاردرمانی.

□ آسایشگاه‌خیریه‌کهریزک

موســـسه خیریه کهریزک مأمنـــی مطمئن برای نیازمندان واقعی اســـت، غیر انتفاعی و غیر دولتی. هیچ شـــخصی اعم از حقیقی یا حقوقی در آن ســـهمی ندارد و کســـی حق برداشت مبلغی به عنوان سهم یا سود ندارد. هزینه های آن توسط خیرین و نیکوکاران تأمین می شود و تمام آن برای اهداف موسسه به کار گرفته می شود. تأمین هزینه آسایشگاه مشارکت ، احداث ساختمان های مورد نیاز، مشـــارکت در تأمین هزینه برای تکمیل ساختمان های در دست احداث ، کمک های نقدی و غیرنقدی، تأمین هزینه یک یا چند وعده غذای مددجویان به مناسبت های مختلف، اختصاص هزینه مراسم شب هفت، چهلم و یا سالگرد عزیزان درگذشـــته خود به این مرکز، اختصاص نذورات نقدی و یا غیر نقدی ، از قبیل گوســـفند نذری، عقیقه و قربانی، در اختیار گذاشتن املاک و دارائی (با شرط استفاده مشخص در زمان حیات)، اهدای اجناس نو و دست دوم به جذب کمک های مردمی می پردازد.

□ موسسه خیریه بهنام دهش پور

مؤســـسه خیریه کمک به بیماران نیازمند مبتلا به سرطان که با نام «موسسه خیریه بهنام دهش پور» معروف می‌باشد، درحقیقت نام جوان هموطن قهرمانی را بر پیشانی دارد که در آغاز هفدهمین بهار زندگیش مبتلا به بیماری سرطان شـــد و سه سال پنجه در پنجه این بیماری افکند و متأسفانه علیرغم معالجات مختلف در داخل و خارج از کشور در ۲۱ سالگی عمر کوتاهش به پایان رسید.

□ موسسه آموزشی نیکوکاری رعد

مجتمع آموزشی نیکوکاری رعد در سال ۱۳۶۳ با هدف ارائه خدمات آموزشی و حمایتی به معلولین جسمی - حرکتی جهت اتکاء بیشتر به خویشتن و حضور موثر و فعال در اجتماع به عنوان یک سازمان غیر دولتی (NGO) تاسیس شد .

□ موسسه‌خیریه‌مهرآفرین

مهم ترین فعالیت های موسسه خیریه مهرآفرین عبارت اند از: توانمندسازی و پشتیبانی از زنان نیازمند و آسیب پذیر (بی سرپرست و بد سرپرست) و کودکان بازمانـــده از تحصیل به ویژه کودکان کار و خیابان، تـــلاش برای برپایی مراکز آموزشی (در سطوح مختلف) برای گروه هدف موسسه (کودکان کار و خیابان ، دانـــش آموزان نیازمند بازمانده از تحصیل)، آمـــوزش زنان، نوجوانان،خصوصاً کودکان برای ارتقای ســـطح فرهنگ و مقاوم ساختن آنها در برابر مشکلات، با تمرکز روی آموزش و ســـوادآموزی، حمایت تحصیلی از دبستان تا دانشگاه به امید قطع فقر در این نســـل از خانواده، آموزش مادران در تربیت کودکانشـــان. برگزاری تورهای تفریحی/ آموزشی برای مادران، کودکان و نوجوانان نیازمند و کاهش انواع آســـیب‌های وارده بر قشر ضعیف جامعه (زنان و کودکان) از طریق حمایت‌های .

□ جمعیت‌خیریه‌تولد

جمعیت خیریه تولد دوباه یک ســـازمان خود جوش مردمی متشـــکل از توابان اعتیاد و فعالان دانشگاهی است که موسسان آن با بهره گیری از الگوی راهبردی «بسیج» و ۲۰ ســـال تجربه کاربردی راه اندازی جمعیت های درمانی بهبودی پایدار معتادان، فعالیتهای خود را از ســـال ۷۳ در جمهوری اسلامی ایران آغاز کرده اند.راهبردهای اجرائی این جمعیت با توجه به توان تجربی میدانی و عملی این فعالان تدوین گردیده اســـت. این جمعیت از ســـال ۸۱ با هدف اختصاصی جهـــت ترک فیزیکی ســـم زدائی به روش پرهیز مـــدار و ایمان مدار به صورت رســـمی آغاز به فعالیت نموده اســـت و اکنون به فضل و قوه الهی جمعیت تولد دوباره به عنوان بزرگترین تشـــکل فعال در عرصه مهـــار اعتیاد، کاهش تقاضا، پیشگیری، کاهش آسیب و فرهنگ سازی و نیز چگونگی زندگی معنوی به دور از وابستگی ها در سراسر کشور فعالیت دارد. ۵۰ کانون سم زدائی، شلتر، مراکز کاهش آسیب، مراکز خدمات مشـــاوره ای از جمله دستاوردهای این جمعیت است.

□ مرکز معلولین بچه‌های آسمان

بچه های آسمان مجموعاً در حدود ۲۰۰ معلول ذهنی و جسمی به علاوه تعداد ۵۰ نفر کودک خیابانی را تحت پوشش و سرپرستی دارد. ساختمان فعلی توسط فردی خیر وقف این کودکان شده. مکان نگهداری قبلی این بچه ها که در واقع مرکز اصلی توانبخشـــی و نگهداری معلولین ذهنی بچه های آســـمان است در منطقه اوشان فشم مستقر است.

□ موسسه خیریه بهنام دهش پور

مؤســـسه خیریه کمک به بیماران نیازمند مبتلا به سرطان که با نام «موسسه خیریه بهنام دهش پور» معروف می‌باشد، درحقیقت نام جوان هموطن قهرمانی را بر پیشانی دارد که در آغاز هفدهمین بهار زندگیش مبتلا به بیماری سرطان شـــد و سه سال پنجه در پنجه این بیماری افکند و متأسفانه علیرغم معالجات مختلف در داخل و خارج از کشور در ۲۱ سالگی عمر کوتاهش به پایان رسید.

تاریخچه

طراحی فرش در گذر زمان

دنیای طراحی فرش به یک منطقه و یک کشور و یک فرهنگ خلاصه نمیشود، بلکه این جهانی است از فرهنگ‌ها و سنتهای مختلف که هرکدام به طریقی در صحنه پهناور فرش به منصهٔ ظهور می‌رسند. نقوش و طرحهای قالی نه تنها زینت‌بخش خانه‌ها و تالارهاست بلکه روایت‌کنندهٔ داستانها و افسانه‌های ملی و دربردارندهٔ هنر، فرهنگ، سنت و آداب و رسوم یک منطقه است. بطور کلی میتوان گفت که نقش و نگارهای فرش زبان گویای یک فرش می‌باشند و بدون آنها فرش مرده است.

با بررسی طرحها و نقوشی پیدا شده در غارهای متعلق به ماقبل تاریخ پی به ذوق و فطرت هنرمندانهٔ انسانها اولیه می‌بریم که اکثراً با تقلید از طبیعت و محیط اطراف و با کمک از فطرت ناخودآگاه خود نقوش بدیع و انتزاعی آفریده‌اند.این طرحها بیشتر جنبه آیینی داشته و ارضاءکننده فطرت پرستشگر انسان می‌باشد که در نقاشیهای خود با یاری گرفتن از نیرویی غیبی سعی در غلبه بر طبیعت و دشمنان خود دارد، کشیدن تصاویری که در آنها حیواناتی را نشان میدهد که به وسیله انسانها شکار میشوند نشان از آن دارد که خود را برتر و قویتر از دیگر مخلوقات نشان دهد. در طرحهایی که انسان‌های اولیه از خود بجای گذاشته‌اند نشانی از جنبه تزیینی و زیباشناسانه نمی‌بینیم و این بعدها در مسیر هدف هنرمند قرار گرفت.

□ طراحی فرش ایران در گذر زمان

ذوق و خلاقیت هنری هر جامعه‌ای از سننِ زندگی و سوابق تاریخی و محیطی آنِ قوم ریشه و الهام می‌گیرد و غالباً این ذوق و استعداد در یک یا چند رشته خاص متبلور میشود. از جمله هنرهایی که در این سرزمین به مرور زمان به کمال رسیده است و ذوق هنرمند ایرانی در پهنهٔ آن فرصت تجلی وافر یافته هنر قالیبافی است. دلیل این شکوفایی و تعالی را علاوه برِ خصوصیات ذاتی ایرانیان مانند هنردوستی وبردباری، باید در وفور مواد اولیهٔ تولید فرش از قبیل پشمهای مرغوب و انواع گوناگون گیاهان رنگدار دانست. فرش به عنوان نمودی از تفکر و اندیشه بشری و متأثر از حس نوجوئی او در طول تاریخ خود با نشیب و فرازهایی روبرو بوده است. گاه با فراغت فکری هنرمندان و محیط مناسبی که برای رشد و شکوفایی هنر ایشان ایجاد گردیده به حد اعلای خود رسیده است و گاه صدماتی که برِ اثر مصائب طبیعی و غیرطبیعی بر پیکر جامعه وارد شده آن را به دورهٔ نهفتگی و خمودی سوق داده است.بدون شک قدمت استفاده از زیرانداز به زمانی میرسد که انسان به فکر ساختن سرپناهی جهت تامین آسایش خود افتاد. بافت انواع زیرانداز نیز همزمان با پرورش دام و استفاده از پشم آن بدین منظور بوده است، و انسان پس از بهره‌وری از پوست حیوانات به اهمیت الیاف پشمی پی برده و به مرور زمان به صورتهای گوناگون و از طریق بافتن گلیم و قالی از آن بهره گرفته است. این زمان بی‌تردید مصادف با تغییر زندگی بشر از مرحله توحش و زیست انفرادی در غارها به چادرنشینی و معاش خانوادگی و قبیله‌ای و اعتلای فکری او بوده و انسان پس از احساس نیاز به این تغییر وضع جهت تامین آسایش بیشتر خویش بدان گردن نهاده است.

به علت شهرت فرشهای ایرانی در ممالک غربی، تجارت فرش مابین دولت صفویه و دولتهای اروپایی برقرار شد و برای اولین بار قالیهای بصورت سفارشی (پولونز) در کاشان برای دربار لهستان بافته شدند و این خود سبب شد که قالی ایران جای خود را هرچه بیشتر در اقتصاد و هنر این مملکت باز کند.در این دوران بسیاری طرحها و نقوش زیبا که به دست هنرمندان طراح بر قالیهای این دوره نقش بست بصورت قاعده و قرارداد در دوره‌های بعد و تا زمان حال بکار رفت و طراحی فرش به عنوان هنری مستقل شناخته شد. در اواخر حکومت قاجار با شناخته شدن بیشتر قالی ایران به عنوان یک کالای ارزشمند و بالا رفتن فروش آن در بازارهای جهانی شرکتهای خارجی به سوی ایران هجوم آوردند.در شهرهای مختلف ایران چون اراک (سلطان‌آباد)، همدان، کرمان و تبریز شرکتهایی تجاری شروع به تولید قالی به طور گسترده نمودند و به علت رونق گرفتن بازارهای خارجی فرش ایران، هنر طراحی قالی نیز شاهد رونقی دوباره اما نه با آن حال و هوای سالهای گذشته بود.از طرفی به علت گرم شدن بازار فرش بسیاری از بازاریان داخلی نیز دست به کار شدند و در بسیاری از نقاط ایران حتی در مناطقی که قالیبافی به آن صورت رونق نداشت، کارگاههای قالیبافی تاسیس نمودند. به تولید قالیهای باب دندان کشورهای اروپایی مبادرت ورزیدند و به اینگونه اصالت بومی نقوش قالی دچار پراکندگی و ازهم‌گسیختگی شد، بطوریکه عوارض آن تا زمان حال باقی مانده است.در سالهای اخیر با تاسیس شرکت فرش و بعد از آن دخالت سازمانهای دولتی دیگر در زمینه فرش، هنر قالیبافی دچار چندگانگی مضاعفی شد که هرچه بیشتر بر تضعیف این هنر - صنعت افزود. طراحان فرش به سبک‌های مختلف روی آوردند و حتی با ورود فرشهای ماشینی، بسیاری طرحهای عجیب و از جمله انواع تصاویر و عکسها بر روی قالی نقش بست، و بدعتی ناصواب شکل گرفت.

□ طراحی فرش به کجا می‌رود؟

بحث فرشِ چند مدتی است که با تاسیس رشته‌های فرش در چندین دانشکدهٔ مختلف در ایران و برپایی نمایشگاه‌های سالانه بین‌المللی فرش در کشورمان رونقی تازه یافته است. تولید فرش به علت‌های عدیده از جمله اشتغالزایی وافر آن یکی از عوامل مفید در توسعه اقتصادی کشور می‌باشد، مبحثی که حرفه‌های بسیاری را به دنبال داشته و دارد، تولید پنبه و پشم، طراحی قالی، رنگرزی، بافت، مرمت قالی و تجارت داخلی و خارجی آن از جمله منابع درآمد برای جمعیت کثیری از هموطنانمان می‌باشند.

از این میان حرفه - هنر طراحی فرش یکی از اساسی‌ترین عوامل در تولید یک قالی است که خود دارای چندین بخش و مرحله مرتبط با هم می‌باشد؛ نخست طرح مدادی برروی کاغذ شطرنجی بارجشمار مناسب و ابعاد متناسب کشیده میشود و این در اصل اسکلت کار می‌باشد و بقیه مراحل بر روی این طرح اولیه انجام می‌پذیرد. سپس بسته به نوع سبک نقاشی قالی (ترکی - فارسی)، رنگ بر روی طرح گذاشته میشود و یا مانند مناطق اطراف تبریز، قسمتهای رنگی را با شماره مشخص می‌کنند و بعد رنگ مورد نظر را جلوی آن شماره در کاغذ نوار مانندی به نام مستوره قرار میدهند.

بعد از آن نوبت به نقطه کردن نقشه می‌گردد که در این مرحله طرح را به زبانی قابل فهم برای بافنده ترجمه میکنند و خود دارای قوانین و روشی خاص است.حال نقشه برای بافت آماده است. یک طراح قالی باید با طراحی سنتی و نیز با طراحی پایه تا اندازای آشنایی داشته باشد و اگر به کار نقاشی نیز می‌پردازد باید که با رنگهای سنتی ایرانی آشنایی کامل داشته باشد، از طرفی یک طراح باید با نحوه بافت یک قالی آشنا باشد تا زمان طراحی از اشتباهاتی که ممکن است برای بافنده مشکل ایجاد نماید بپرهیزد.

طراحی قالی مانند بسیاری حِرَف سنتی دیگر سالهای مدیدی است که به روش استاد - شاگردی آموزش داده می‌شده و می‌شود، البته چندصباحی است که به هدف علمی کردن این حرفه - هنر، آنرا در دانشگاه‌ها تدریس میکنند و از آن جمله است رنگرزی، مرمت، بافت و ...اما آیا میشود هنری را که بیش از هزاران سال قدمت دارد را در چندین ترم تحصیلی و به صورت آکادمیک به یک هنرجو آموزش داد.

فرش ؛ زینت همیشگی‌خانه

امروزه خیلی‌ها هستند که ترجیح می‌دهند روی سرامیک‌های منزلشان به جای یک فرش، تنها یک قالیچه کوچک پهن کنند. اصلا معتقدند، دکوراسیون منزلشان با پهن کردن فرش خدشه‌دار می‌شود. پدربزرگ‌ها و مادربزرگ‌هایمان معمولا این شیوه را نمی‌پسندند. شاید به این دلیل که زمان آنها یکی از راه‌های سنجش اعتبار مالی افراد، با فرش‌های دستباف پهن شده در خانه‌شان انجام می‌شده است.

اما سبک‌های جدید دکوراسیون یا حتی تغییر سلیقه‌ها، هیچ‌کدام باعث نمی‌شود از هنر اصیل ایرانی غافل بمانیم. اصلا گویی خانه‌های ایرانی با فرش ایرانی عجین شده است. بنابراین حذف فرش از دکوراسیون منزل به بهانه مدرن شدن، کار درستی نیست. در حالی که می‌توان با انتخاب یک مدل مناسب، هماهنگی قابل قبولی بین سایر وسایل منزل ایجاد کرد.

سعی کنید از مراکزی خرید فرش را انجام دهید که دارای مدل‌های متنوعی باشند. ابتدا ابعاد و اندازه موردنظر برای فرش را متناسب با فضای در اختیارتان مشخص کنید. گاهی در فرش‌های دستباف بین ابعاد، اختلاف وجود دارد که می‌توان از آن چشم‌پوشی کرد؛ چراکه این مساله از مشخصات فرش دستباف محسوب می‌شود.

می‌توانید فرش را از وسط تا کنید و سپس دوباره این دو قسمت را روی هم قرار دهید. بدین ترتیب می‌توان تقارن طرح را با محورهایی که از مرکزش می‌گذرند، تشخیص داد. تقارن رنگ را نیز در اشکال بافته شده، مورد توجه قرار دهید. دقت کنید هر خط و شاخه‌ای امتداد و شکل طبیعی خود را داشته باشد و ناگهان در میان طرح‌ها ناپدید نشده باشد.

روزی روزگاری فرش بیجار

روزی روزگاری، قالی بیجار در میان سایر فرش های ایران، برو و بیایی داشت. چشم و چراغ بود. خودش وسیله آرایش کاخ ها و پولش سر سفره های بافندگان بود. کافی بود کلافی از آن در دست داشته باشی تا خریدار یوسف هنر باشی.

اما امروز در این آشفته بازار گرانی مصالح فرش، عدم صادرات آن و رکود بازار داخلی، ارزش فرش بیجار آنچنان نازل شده است که تولیدکننده اصلی یعنی بافندگان، هیچ طرفی از آن برنمی بندند و بساط فرشبافی خود را جمع کرده و عطایش را به لقایش بخشیده اند!

فرش ابزاری است برای نمایش هنرهای فراوان؛ از جمله طراحی و نقاشی، رنگ آمیزی، نقطه چینی، ریسندگی، رنگرزی و از همه مهم تر بافندگی ماهرانه که هنر و احساس را با همکاری اعضا و جوارح خویش یعنی از دل و دیده گرفته تا دست و سر انگشتان، آنچنان گره هایی ریز و ظریف و زیبا و در عین حال مستحکم، بر تار و پود فرش نقش می زند که هم ظرافت و زیبایی را می نمایاند و هم استحکام و دوام آن شهرت جهانگیر یافته است.

اگر در مورد تاریخچه این ابزار هنرنمای اصیل در منطقه بیجار گروس تامل کنیم، چهره های مشهوری را به عنوان استادان طراحی و نقاشی فرش سراغ می دهد که می توان شخصیت هایی چون استادان مرحوم موسی مسعودی و اصغر الله مرادی را نام برد.

علاوه بر ایشان، امروزه افرادی مثل آقایان علی اصغر لک و قدرت الله گیچلو، مشهورترین و تواناترین طراحان فرش بیجار هستند که هنر خویش را به صورت آموزش عملی در محضر استاد موسی مسعودی فرا گرفته اند؛ و البته هر کدام سبک و سیاق خاص خود را دارند و شیوه طراحی ایشان کاملاً متمایز از هم است.

طرح های مختلف آنان بیش از نیم قرن توسط بافندگان بومی و محلی بر تار و پود فرش گروس نقش می بندد؛ طرح هایی چون ربعی دار و گل، شکارگاه، اسلیمی، دهن اژدر، گل فرنگ، مستوفی، شاه عباسی و انواع ماهی درهم از نوع ماهی بیجار، ماهی افشار، ماهی میرک و غیره، که همه این طرح ها به صورت لچک ترنج دار و گاهی بدون آن مورد استفاده قرار گرفته و می گیرد.

ناگفته نماند این استادان، عمر گرانمایه خویش را در جهت خدمت به مردم این خطه صرف کرده و از گذشته در به شهرت رساندن فرش بیجار در ایران و برخی کشورهای جهان سهیم بوده اند و حقیقتاً باید مورد تقدیر قرار گیرند؛ مخصوصاً اینکه آقایان همزمان و در کنار طراحی و نقاشی در ایجاد دارهای قالی محلی و سنتی و سرمایه گذاری، با بافندگان همکاری کرده و بر کیفیت و درستی کار آنان نظارت داشته اند. همچنین راهنمایی های لازم را برای چگونگی تهیه مصالح فرش یعنی خامه و تار و پود و نوع رنگ کرده اند تا تولیدات بافندگان تقریباً بی نقص یا کم نقص باشد و دچار خسارت نشوند.

اگرچه امروز به دلایلی هم سرمایه گذاری و هم صرف نیروی کار بافندگان چندان سودی برای هیچ کدام ندارد، شاید مهم ترین علت، همان عدم رونق و کساد بازار داخلی و خارجی فرش باشد.

روزگاری صادرات فرش بیجار به برخی کشور های آسیایی و اروپایی سبب رشد بازار کار و سرمایه فرشبافی می شد و خوداشتغالی بسیاری از خانواده ها را هم در پی داشت و اشتغال و سودی هم نصیب افراد دیگر می کرد از جمله بازرگانان پشم و خامه، پشم شویان، ریسندگان، رنگ فروشان و صباغان، طراحان و نقاشان، شرکت های تولید فرش دولتی و خصوصی، دارکش های قالی، صادرکنندگان، حمل و نقل، خرید و فروش، واسطه ها و دلال ها و...

از عوامل دیگر ایجاد این وضعیت نابسامان، جایگزینی رنگ های شیمیایی و غیرثابت به جای رنگ های گیاهی و ثابت سنتی، و حضور نقاشان کم سلیقه و ناتوان و ارائه کپی ناشیانه از طرح و نقشه استادان، مخصوصاً سوء استفاده و کپی برخی کشورها چون چین و هند و پاکستان از طرح فرش ایران و صادرات آن به نام فرش ایران به قیمت ارزان است و البته سوء مدیریت صادرات فرش ایران به کشورهای متقاضی یا حتی می توان گفت سیاست های دولتی و نبود روابط مثبت با کشورهای اروپایی از نظر بین المللی نیز باعث کاهش خرید فرش ایران و از جمله بیجار شده است. امیدواریم بار دیگر این هنر یوسف آسا، عزیز جهان شود و اقتصاد بخشی از جامعه ما را که دست اندرکار این پروژه هستند، رونق بخشد. بنده احترام خاصی برای حفظ طرح های اصیل و بافت فرش بیجار و گروس قائل هستم. این امر باید در اولویت باشد اما پیشنهادی نیز دارم و آن این است که نقش قالی غیر از خود قالی است. قالی فرشی است که روی آن می نشینیم و همچون لوازم دیگر از آن استفاده می کنیم، اما نقش قالی چیزی است که تماشا می کنیم و از دیدن آن لذت می بریم. پس اگر می بینیم که بعضی بر اثر تکرار تماشای طرح های یکسان فرش از آن خسته می شوند و دیگر به آن توجه نمی کنند، ناشی از این است که گاهی طرح هایی را بر قالی گروس می بینیم که اثر ناشیانه نقاشانی است که فقط از این طریق کسب درآمد و ارتزاق می کنند، اما از هنر نگارگری و طراحی و رنگ آمیزی بی بهره اند و طرح های مبتذلی را در نقشه های خود به کار می برند که یا کپی ناقص الخلقه هستند یا فقط متن قالی را پر کرده اند و هیچ زیبایی و هنری در آن نیست و گاهی از بس تکراری و آشناست، قابل توجه نیست.

یکی از شروط زیبایی فرش در آن است که تازگی و رنگ آن توجه ما را جلب کند ولی اصالت طرح ها را نیز نباید فراموش کنیم زیرا ترکیب طرح و تناسب رنگ های گوناگون و نقش های درهم پیچیده، نظر بیننده را آن چنان به خود معطوف می دارد که از هر رنگ و هر نقش، نکته های ظریف و باریکی می توان دریافت که چنان در ذهن انسان اثر می کند که هیچ امری دلکش تر و زیباتر از آن در نظر نمی آید. این حاصل تجربه و ذوق نسل های متوالی است که قالی ایرانی را بیش از هزار سال است در پیش چشم نسل های متعدد گسترده و تا امروز دوام بخشیده است. پس استادان هنر فرش اعم از طراحان و نگارگران، بافندگان کارگاهی و شرکت ها، رنگرزها و سرمایه گذاران و سفارش دهندگان بافت فرش های محلی و سایر دست اندرکاران، باید ضمن حفظ احترام به اصالت طرح های گذشته، در پی ابداع و ارائه طرح های جدید و زیبای امروزی و حتی ترکیب این دو باشند و با ایجاد تغییراتی در نقش قالی، به سبکی و شیوه ای که امروزپسند باشند، همت کنند تا این صنعت و هنر نیز از دیگر تحولات امروزی عقب نماند و به بازار قالی در داخل و خارج کشور کمک کند.

فرش ابزاری است برای نمایش هنرهای فراوان؛ از جمله طراحی و نقاشی، رنگ آمیزی، نقطه چینی، ریسندگی، رنگرزی و از همه مهم تر بافندگی ماهرانه که هنر و احساس را با همکاری اعضا و جوارح خویش یعنی از دل و دیده گرفته تا دست و سر انگشتان، آنچنان گره هایی ریز و ظریف و زیبا و در عین حال مستحکم، بر تار و پود فرش نقش می زند که هم ظرافت و زیبایی را می نمایاند و هم استحکام و دوام آن شهرت جهانگیر یافته است.

فرشهای پرده ای صنایع دستی خراسان جنوبی

قالی هایی را که معمولا شکافی برای ورود و خروج دارند قالی پرده ای می گویند.

ایران سرزمین قالی است در هر گوشه ای از آن ، گونه ای فرش می بافند که دلپذیر و دلپسند است. طراحان نقش می زنند و از ترکیب خطوط و اشکال ، انواع نقش مایه ها را پدید می آورند. و دست ها گره در گره نقوش و طرح های بی مانند و متنوع می آفرینند. نقش مایه ها اغلب زیر پای زنان و مردان بال ادب می گشایند اما تعدادی از این دست بافته های زیبا نیز بعنوان پرده در مبادی ورودی قرار می گیرند تا حائلی برای ورود و خروج گرما و سرما یا حجابی میان زنان و مردان باشند.

ایران سرزمین قالی است در هر گوشه ای از آن ، گونه ای فرش می بافند

این قالی ها را که معمولا شکافی برای ورود و خروج دارند قالی پرده ای می گویند. قالی های پرده ای از سالهای دور در خانه های مردم ، چادرهای عشایر ، مساجد و تکایا و البته حرم امامان و امام زادگان پر نقش و رنگار و رنگارنگ حضور داشته اند. خیال انگیزی و زیبایی این دست بافته ها زمانی دو چندان می شود که بصورت دو رو بافته شده باشند.

دو رو با دو نقش و طرح و رنگ بندی متفاوت است. در رواق ها و شبستانها نقش هایی برای نشست و سجود و گذر زائران بال گسترده اند و نقش هایی نیز بر قالی های پرده ای نشسته اند و درب های حرم را مزین می کنند. بیشتر قالی های پرده ای در حرم مطهر طرح های محرابی است. الهام بخش طراحان نقش قالی در پیدایش این طرح ها ، محراب مساجد است. گاهی نیز قندیلی و کتیبه ای و یا نوشته ای در بالای محراب طرح می شوند. طرح محرابی درختی نیز از طرح های زیبا و جذاب در قالی های پرده ای است.

یکی از قالی های پرده ای دو رو گنجینه آستان قدس ، قالی پرده ای با طرح محرابی درختی است محل بافت این قالی مشهد است و طراحان و بافندگان آن استادانی چون محمد نقاش مشهدی و محمد کرمانی هستند. زائران حریم رضوی قالی های ورودی را کنار می زنند و به آستان حضرت سلام می دهند. طرح و نقش دو طرف مشابه یکدیگرند اما رنگ بندی طرف دیگر قالی با طرف روبروی ما متفاوت است. قالی ها با طرح ها و رنگهایشان ، با گره های امید و نقش مایه های بدیع خود ، حرم را پوشانیده اند. تاریخ بافت آن ۱۳۲۰ هجری قمری ثبت شده است و ابعادش ۳۰۰ در ۴۱۰ سانتی متر می باشد.

آموزش

به چه نکاتی در خرید فرش دقت کنیم

انتخاب از روی سلیقه و آزادی عمل در انتخاب تصمیم خرید فرش را حتی‌المقدور در مواقعی که بازار ساکت‌تر است عملی کنید و با بازدید از چند تجارتخانه معتبر و ملاحظه امکانات و تسهیلاتی که برای شما فراهم می‌کنند فرش مورد نظر خود را از میان مجموعه فرش‌های آنان انتخاب کنید.

نظرات مشورتی فروشندگان خبره فرش را قبول کنید ولی هیچگاه به طور مطلق تسلیم سلیقه و نظر آنها نشوید.

فرشی را انتخاب کنید که مناسب با احتیاج شما و مطابق با بودجه شما و باب سلیقه شما باشد. در موقع خرید بدون روی دربایستی و ملاحظه‌کاری از فروشنده بخواهید تا تمام فرش‌هایی که در فرم و اندازه دلخواه شما است نشان بدهد و یا اصطلاحاً ورق بزند تا از میان آنها بتوانید چند تخته فرش را که بیشتر به سلیقه و نظر شما نزدیک است انتخاب کنید.

سعی کنید از مؤسساتی فرش خریداری کنید که آزادی عمل و نیز امتحان فرش‌های انتخاب شده را برای شما بدون هیچگونه الزام خریداری فراهم کند و فرش‌های مطلوب شما را به منزل بیاورند.

□ بررسی فرش از لحاظ طرح و اندازه

برای خرید فرش به اندازه‌های آن نیز باید توجه کرد. از چند سانتی‌متر اختلاف در ابعاد فرش در قسمت‌های بالا و پایین که اصولاً از مشخصات فرش دستباف می‌باشد می‌توان چشم‌پوشی کرد ولی بیشتر از این حدود بالاخص در قالیچه‌های کوچک عیب فرش به شمار می‌رود.

با تا کردن فرش از قسمت میان و روی هم قرار دادن این دو قسمت می‌توان تقارن طرح را نسبت به محورهایی که از مرکز فرش می‌گذرند تشخیص داد.

این عمل را می‌توان به وسیله متر و یا خط کش مدرج نیز انجام داد و فاصله نقاط مختلف فرش را نسبت به یکدیگر سنجید. تقارن رنگ نیز در اشکال بافته شده در فرش را مورد توجه قرار دهید و همچنین دقت کنید که موتیف‌ها و اشکال طرح در متن فرش ناتمام گذارده نشده باشد و هر خط و شاخه‌ای شکل و امتداد طبیعی خود را داشته باشد و ناگهان در میان طرح قطع و ناپدید نشده باشد.

□ مطالعه فرش در نور طبیعی و توجه به رنگ آن و اطمینان از ثبوت رنگ‌های آن

همچنین فرش را باید از زوایای مختلف و در نور طبیعی مورد مطالعه قرار داد. رنگ فرش در جهت خواب آن تیره‌تر از رنگ آن در جهت عکس خواب فرش به نظر می‌رسد در نتیجه خطوط طرح درجهت عکس خواب به نحو مشخص‌تری دیده می‌شود. همچنین باید رنگ فرش در تمام سطح آن یکنواخت باشد و مخصوصاً در فرش‌های کف ساده دو رنگی و اختلالات رنگ دیده نشود.

لذا رنگ فرش به اندازه کافی غنی و کامل باشد و قسمت انتهایی پرز با رنگ سطح فرش اختلاف نداشته باشد چون این اختلاف نمودار آن است که فرش با رنگ‌های جوهری رنگ شده است. با مالیدن تکه پارچه مرطوب بر روی قسمت‌های رنگ‌دار مشکوک می‌توانید از ثبوت رنگ‌های فرش اطمینان حاصل کنید.

□ بررسی کیفیت پرزهای فرش

فرش را از نظر کیفیت پرزهای آن نیز باید مورد بررسی قرار داد. پرز فرش باید با دوام، درخشان و انعطاف پذیر باشد فرش‌های با پرز نرم نسبت به فرش‌های با پرز ضخیم دوام کمتری دارند و همچنین تمایل بیشتری به جذب گرد و خاک داشته و مانند فرش‌های با پرز خشن نیز تمیز نمی‌شوند.

مطالعه پشت فرش از لحاظ نحوهٔ تراکم و کوبیدگی پودها و یکنواختی طرح

شاید مهمرین عاملی که در انتخاب فرش باید مورد توجه قرار گیرد بافت آن است. برای بررسی چگونگی بافت فرش بهتر است آن را از قسمت پشت مورد مطالعه قرار دهید چون در پشت فرش کیفیت بافت مشخص‌تر است.

با مطالعه پشت فرش به بسیاری از نکات آگاهی خواهید یافت که با بررسی رویه فرش امکان آن میسر نیست از قبیل تعداد گره‌ها، نحوه تراکم و کوبیدگی پودها و همچنین یکنواختی طرح، شمارش دقیق گره‌ها در واحد سطح را به کمک ذره‌بینی که به یک قاب مدرج به واحدهای اندازه‌گیری (سانتی‌متر - اینچ) متصل شده است می‌توان انجام داد. با این وسیله تعداد گره‌ها را در عرض و طول یک قاب جداگانه بشمارید و در یکدیگر ضرب نمایید تا تعداد گره‌های موجود در واحد سطح فرش به دست آید.

□ بررسی فرش از لحاظ پوسیدگی و همچنین رفوشدگی

با ملاحظه پشت فرش قسمت‌هایی را که بافت ناجور داشته و یا احتمالاً پوسیده و یا رفوِ شده باشند بهتر می‌توان تشخیص داد قسمت‌های رفو شده معمولاً زبرتر و محکم‌تر از دیگر نقاط فرش است و با کمی دقت علائم سوزن خوردگی را در آن می‌توان مشاهده کرده و بعلاوه با تا کردن فرش در سمت‌های مشکوک به پوسیدگی صدای خفیف و مخصوص شکستگی احساس خواهد شد.

در موقع بررسی پرزهای فرش توجه داشته باشید ارتفاع پرز معیار ظرافت فرش نیست.

برای کنترل کیفیت پرزهای فرش و چگونگی پرداخت آنها باید پرزها را با دست مالش داد در قسمت‌های مختلف ارتفاع پرزها باید به یک اندازه بوده و اثر از تموج در آنها نباید باشد.

یکی از دلایل نامنظم بودن پرزها علاوه بر پرداخت ناجور و نامنظم شستشوی خشن الیاف فرش است.

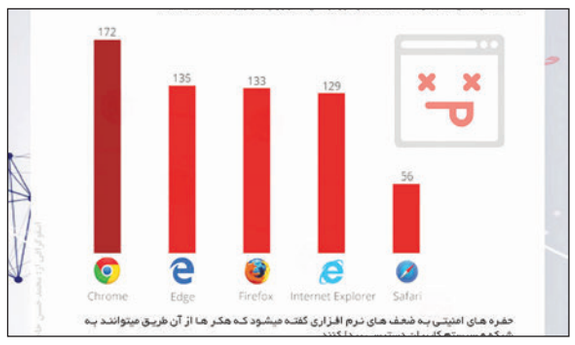

امن ترین مرورگرها کدام هستند

همیشـــه امنیت برای شـــخص ما مهم بوده است و دلمان میخواهـــد اطلاعاتمان به راحتـــی لو نـــرود و از این رو ما مروگرهای امنیت بالا را به شـــما مشخص میکنیم از سایت تالاب ، لذت ببرید.

مرورگرهـــای اینترنتـــی پرکاربردترین نرم‌افـــزار متصل به اینترنت محســـوب می‌شوند که اکثر کاربران بارها در روز از آن استفاده می‌کنند.

ایـــن نرم‌افزارهـــا به‌نوعی محرم اســـرار کاربران محســـوب می‌شوند زیرا اکثر فعالیت مبتنی بر اینترنت مانند بسیاری از پرداخت‌های اینترنتی و پست‌های الکترونیک و امثال آن در بستر این نرم‌افزارها انجام می‌شود.

بر همین اســـاس لازم اســـت کاربران از مرورگرهای امن‌تر استفاده کنند تا احتمال دســـتیابی هکرها به اطلاعات آنها به حداقل برسد.

در اینفوگرافیک که برای شما آماده کرده‌ایم خواهید دید که نا امن‌ترین مرورگر اتفاقاً پرطرفدارترین مرورگر نیز هست.

با اختراعات انسان دوستانه در جهان بیشتر آشنا شوید

انسان همیشه فکر خواهد کرد زیرا اندیشه باعث میشود خیلی از مشکلات برطرف شود، این برطرف شدن عیب نیاز به اختراعاتی دارد که ما مهمترین اختراعات انسان دوستانه را در سایت تالاب برای شما آماده کرده ایم .

برخی از تکنولوژی ها و اختراعات هستند که باعث کمک به میلیون ها انسان روی کره زمین می شوند از اختـــراع اندام هـــای مصنوعی گرفته تا تکنولوژی های مربوط به سرپناه برای انسان ها.

سال ۲۰۱۶ شـــاید از جنبه‌های مختلف سال بسیاری بدی بود، اما به هرحال شاهد اتفاقات خوبی هم در ۱۲ ماه گذشته بوده‌ایم.

۱- پهپاد خوراکی‌ای که کمک های انسانی حمل می کند

چه چیزی بهتر از یک پهپاد است؟ یک پهپاد قابل خوردن! مخصوصا که حامل کمک های بشردوستانه نیز باشد.

نمونـــه اولیه پهپـــاد ارزان قیمتی به نام Pouncer طراحی شـــده تا کمک های انســـانی و حیاتی را به مناطقی که فاقـــد جاده بوده و دسترسی به آنها به راحتی امکان پذیر نیســـت، برساند. این ربات نه تنها می‌تواند موادغذایی و ســـایر تجهیزات حیاتی را حمل کند، بلکه دارای قاب های چوبی برای ساخت آتش و بالهایی خوراکی اســـت که می توان به عنوان ســـرپناه نیز از آنها استفاده کرد.

۲- صندلی چرخداری که برای مناطق محروم طراحی شـــده است

برای افـــرادی که توانایی راه رفتن ندارند، ویلچرها یکی از مهمترین ابزار زندگی هستند. اما افرادی که در مناطق غیر شهری محروم و در حال توســـعه زندگی می کنند به دلیل ناهمواری هایی که در زمین وجود دارد عموما امکان استفاده از صندلی‌های چرخدار را ندارند.

ویلچرهای چهار چرخـــه‌ی ارزانِ SafariSeat بـــرای حل همینَ مشـــکل طراحـــی شـــده‌اند. این ویلچرها بسیار با دوام بوده و چرخ های محکمشان با استفاده از اهرم های دستی کار می کند.

همچنیـــن ایـــن دســـتگاه تماما از قطعـــات بازیافتی و اســـقاطی دوچرخه ها ســـاخته شـــده است تا در مناطـــق محروم نیز بتوان به راحتی آنها را تولید یا تعمیر کرد. این ویلچرها بســـیار با دوام بوده و چرخ های محکمشان با استفاده از اهرم های دستی کار می کند.

همچنیـــن ایـــن دســـتگاه تماما از قطعـــات بازیافتی و اســـقاطی دوچرخه ها ســـاخته شـــده است تا در مناطـــق محروم نیز بتوان به راحتی آنها را تولید یا تعمیر کرد.

۳- بســـته‌بندی خوراکی از جنس شیر

بســـته بندی های پلاســـتیکی را فراموش کنید، بســـته بندی های جدیـــد خوراکی بـــوده و از جنس فیلـــم هـــای پروتئینی شـــیری هستند.برای کمتر کردن استفاده از پلاســـتیک مخصوصا در بسته بندی موادغذایی در دنیا، محققین وزارت کشـــاورزی آمریکا فیلمی از جنس کازئیـــن (ماده پروتئینی شیر) تولید کرده اند که به راحتی تجزیه می شود.

۴- ربات کامپیوتری‌ای که به خانواده هـــای کم درآمد برای مبارزه با اخراج شدن مشاوره می دهد

وقتـــی که بودجـــه کافـــی برای اســـتفاده از وکلای گران قیمت را نداشته باشید استفاده از مشاوره‌ی حقوقی مفید تقریبا غیرممکن به نظر می رسد.

اما دقیقا همینجاست که ربات ها وارد عمل می شوند.جاشـــوا برودر دانشـــجوی کارشناســـی دانشگاه اســـتنفورد ربات کامپیوتری‌ای به نام DoNotPay را طراحی کرده که به افرادی که توانایی استخدام وکیـــل را ندارند کمک می کند تا اخراج نشوند و یا درصورت اخراج حق خـــود را از کارفرمـــا دریافت کنند.

۵- پروتز اعضـــای مصنوعی بدن که در دو ســـاعت حاضر می شود

معمولا ســـاخت اعضای مصنوعی بـــدن که از جنس پروتز هســـتند هفته‌ها زمان برده و هزینه زیادی دارد، بـــه همین دلیل بســـیاری از معلولیـــن در سراســـر دنیا که درآمد زیادی ندارنـــد نمی توانند به آسانی به این وسایل دسترسی داشـــته باشـــند. در حقیقت ۸۰ درصد معلولین دنیا از این پروتزها نمی‌توانند استفاده کنند.

۶- دستگاه عظیمی که سواحل را تمیز می کند

بعد از ۵ سال تحقیق، ساخت نمونه های مختلف و نوآوری های بسیار، بالاخره در ســـال ۲۰۱۶ دستگاه تمیزکننده اقیانوس ها ساخته شد. بویـــان اســـلت، کارآفرین هلندی زمانی که فقط ۱۷ ســـال داشـــت ایده‌ی ساخت ماشینی که اقیانوس را از زباله ها خالی کند مطرح کرد. اما بالاخره بعد از ســـالها تحقیق و با صرف بیـــش از ۱۰ میلیون دلار هزینـــه، بالاخره در ژوئن امســـال نمونـــه نهایـــی Boomy Mc-Bomface ساخته شد.

۷- اســـباب بازی پیشرفته‌ای که به کودکان مبتلا به اوتیسم کمک می کند تا با ســـایرین ارتباط برقرار کنند

این اســـباب بازی هوشـــمند که چندحســـی اســـت و با کودکان تعامل ایجاد می کند لکا (Leka) نام دارد.

لکا مثل یک دوست برای کودکان مبتلا به اوتیســـم عمل کرده و به آنها کمک می کند تا با انجام بازی هایی، حس اســـتقلال بیشـــتری داشته باشند.

۸- چادر دورویی که در شرایط مختلف آب و هوایی سرپناه بی خانمان‌ها می‌شود

یکـــی از مهمترین نگرانی ها برای افرادی که ســـرپناه مناسب ندارند زندگی در آب و هوای بسیار سرد یا بسیار گرم اســـت.این چادر که WeatherHYDE نـــام دارد به افراد بی خانمان کمک می کند تا از خود در برابر هر نوع آب‌وهوایی محافظت کنند. در یک طرف این چادر پنل هایی وجود دارد که نور خورشید را برگردانده و باعث می شود

۹- دســـتگاهی که بـــه افراد ناشنوا کمک می کند تا متوجه خطرها شوند

این دســـتگاه به افراد ناشنوا کمک می کند تا صدای زنگ های هشدار را متوجه شوند.

این گجـــت به محـــض دریافت صدای آژیـــر آمبولانس،پلیس و یا بوق ماشین ها شـــروع به لرزیدن کـــرده و کاربر را نســـبت به خطر احتمالی آگاه می‌کند.

این دســـتگاه فقط ۳۰ دلار قیمت دارد که به نسبت سایر محصولات مشابه مبلغ بسیار کمی است.

۱۰- حلقـــه‌ی نگـــه دارنده قوطی‌های نوشیدنی که توسط موجودات دریایی قابل خوردن است

از دیـــدن آبزیانی که در حلقه‌های پلاســـتیکی گیر میکنند خســـته شده‌اید؟

دیگر نگران این مســـاله نباشید. شرکت آبجوســـازی Saltwater واقع در فلوریدا اســـتفاده از حلقه های پلاستیکی را کنار گذاشته و با اســـتفاده از مواد مورد استفاده در این کارخانـــه مثل گندم و جو جایگزینی برای مواد پلاســـتیکی درست کرده است.

۱۱- ظروف یک دلاری‌ای که که جان نوزادان را نجات می دهند

گاهـــی اوقات از نوزادان در مناطق و کشـــورهای محروم پرســـتاری درســـتی انجام نمی‌شـــود و این نـــوزادان در معرض ســـوءتغذیه و یا حتی مرگ قـــرار می گیرند. اما با وســـیله جدیـــد و ارزانی که به تازگی معرفی شده می توان از این مشکلات جلوگیری کرد.

این وســـیله که NIFTY cup نام دارد فقط یک دلار قیمت داشـــته و به نوزادانی که نمی توانند از مادر شیر دریافت کنند کمک می کند تا دچار سوءتغذیه نشوند.

این ظرف دارای محفظه‌ای اســـت کـــه به راحتی پر شـــده و نوزاد از طریق قسمت جلویی آن می تواند شیر مورد نیاز خود را دریافت کند.

۱۲- دستگاهی که آیفون‌ها را باز کـــرده و به مواد اولیه قابل استفاده تبدیل می کند

در ماه مارس ۲۰۱۶ اپل اعلام کرد که ربـــات ۲۹ مفصلـــی Liam را که مصارف تخریب کنندگی دارد ساخته است.

ایـــن ربـــات به طـــور مخصوص طراحی شده تا گوشی های آیفون را با بالاترین دقت و سرعت به مواد قابل بازیافت و قابل استفاده مجدد تبدیل کند.

۱۳- ظروف آشپزخانه‌ی قابل خوردن که جـــای نمونه های پلاستیکی را می‌گیرند

با استفاده از ظروف نوآورانه ای که شـــرکت هندی Bakeys ساخته است می توانید علاوه بر غذا، قاشق چنگال را نیز بخورید!این شـــرکت با اســـتفاده از برنج، گندم و ذرت قاشق هایی طراحی کرده که قابل خوردن هستند و به کاهش مصرف پلاستیک در دنیا کمک می کنند. این قاشـــق ها که تا دو سال قابل اســـتفاده هســـتند در طعم های مختلفی مثل سیر، زنجبیل و زیره به فروش می رسند. این ظروف در مواجهه با غذاهای داغ مثل سوپ نیز از بین نمی‌روند.

۱۴- چراغ هـــای ترافیکی‌ای که در کنـــار پیاده‌روها نصب می شوند

بعضـــی از مردم حتـــی هنگام رد شـــدن از خیابان نیز ســـر خود را از صفحـــه نمایش گوشـــی بلند نمی‌کنند!

به همین دلیل شـــرکت Stadt-werke واقع در آگزبورگ آلمان در کنـــار بعضـــی از پیاده‌روها در شـــهرهای مختلـــف این کشـــور چراغ‌های راهنمایـــی نصب کرده تا افراد بدون توجـــه وارد خیابان نشوند.

این شـــرکت امیدوار اســـت که با اســـتفاده از این چـــراغ ها همه‌ی عابرین در امنیت از خیابان ها عبور کنند.

۱۵- اتوبوســـی که از ترافیک عبور کـــرده و هوا را نیز آلوده نمی کند

در ماه مه ســـال ۲۰۱۶ مهندسان چینـــی از اتوبـــوس غول‌آســـایی رونمایی کردند که از روی خودروها عبور می کنـــد و در ترافیک نمی ماند. این اتوبوس بعد از معرفی به ســـرعت توجه رسانه ها را به خود جلب کرد.

این وســـیله حمل‌ونقـــل عمومی برقی، با اســـتفاده از ریل هایی که در کنار بزرگراه‌ها نصب خواهد شد حرکت می کند.

هرکدام از این اتوبوس ها ظرفیت حمـــل ۱۲۰۰ مســـافر را دارند و هزینه‌ی ســـاخت این وســـایل و زیرساخت های آنها بسیار کمتر از سایر وســـایل حمل و نقل عمومی است.

البتـــه به خاطر برخی مشـــکلات طراحـــی و ایمنی، هنـــوز تا تولید انبوه این اتوبوس‌هـــا زمان زیادی باقی مانده است.

وقتی که بودجه کافی برای اســـتفاده از وکلای گران قیمت را نداشـــته باشید اســـتفاده از مشـــاوره‌ی حقوقـــی مفیـــد تقریبا غیرممکن به نظر می رسد. اما دقیقا همینجاســـت که ربات هـــا وارد عمل می شوند.جاشـــوا برودر دانشـــجوی کارشناسی دانشگاه استنفورد ربات کامپیوتـــری‌ای بـــه نام DoNotPay را طراحـــی کرده که به افـــرادی که توانایی اســـتخدام وکیل را ندارنـــد کمک می کند تا اخـــراج نشـــوند و یا درصورت اخراج حق خود را از کارفرما دریافت کنند.

آموزش

۱۲ نکته برای حفاظت از اطلاعات در فضای آنلاین

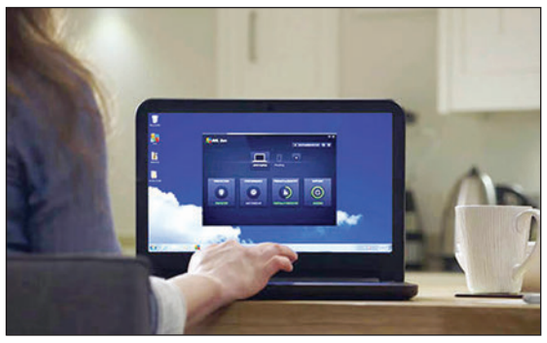

بر کسی پوشیده نیست که محیط وب امکانی فوق‌العاده برای کاوش و تحقیق را فراهم می‌کند. درست مانند عبور از مسیرهای جذاب و پرخطر، در صورتی که امنیت خود را در این فضا حفظ نکنید، با مشـــکلاتی مواجه خواهید شد. خوشبختانه، به منظور حفاظت در برابر خطرات محیط آنلاین نیازی به داشتن تحصیلات پیشـــرفته در زمینه شبکه نخواهید داشـــت و تنها کافی است به مـــواردی که در ادامه ذکر می‌کنیم توجه کـــرده و به آن‌ها عمل کنید. بدین وسیله ریسک انجام کارهای اشتباه توسط شما به حداقل می‌رسد.

۱. نرم‌افزارهای خود را به‌روز نگه دارید

گاهی اوقات ممکن اســـت غیرفعال کردن ارتقای برنامه‌ها تبعات پر هزینه‌ای را در پی داشـــته باشد. بنابراین این موضوع یکی از نکات مهم برقراری امنیت شماســـت. به همین دلیل است که شـــرکت‌های ســـازنده اکثر مرورگرها و سیســـتم‌عامل‌های حـــال حاضر، به صـــورت یکپارچه اقدام به به‌روزرســـانی می‌کنند. پیشنهاد می‌شود در هنگام درخواست به‌روزرسانی برنامه‌های مختلف (و نه فقط مرورگرها)، حتما این کار را انجام دهید.

۲. پاک‌سازی مرورگر

افزونه‌های غیرضروری مرورگر خود را به طور کامل حذف کنید، چرا که آن‌ها کارایی برنامه را کاهش می‌دهند یا حتی ممکن است در صورت عدم هوشیاری شما اقدام به جاسوسی کنند. بنابراین به صفحه افزونه‌های مرورگر خود بروید و پلاگین و سایر برنامه‌های اضافی آن را پاک کنید. هنگام انجام این کار اصول اولیه‌ای را که ممکن است اطلاعاتی درباره آن‌ها نداشته باشید، در نظر بگیرید.

۳. فعال‌سازی تاییدیه دو مرحله‌ای

تقریبا همه نرم‌افزارهای امروزی ساخته شده توسط بسیاری از شرکت‌ها مانند گوگل، اپل و مایکروسافت، گزینه‌ای را برای اعمال تایید هویت دو مرحله‌ای در اختیار می‌گذارند. اساســـا، این قابلیت بدین صورت است که شما با استفاده از یـــک پیامک یا کد نرم‌افزاری، نام کاربری و گذرواژه خود را در هر زمانی که از طریق دستگاه جدیدی وارد سیستم می‌شوید، تکمیل می‌نمایید.

۴. بررسی فعالیت‌های حساب کاربری

برخی از سرویس‌ها (شامل فیسبوک، توییتر و جیمیل) به شما اجازه می‌دهند تا فعالیت‌های ورود به سیســـتم را بازرسی نمایید و از هرگونه اتفاق مشکوکی (مانند دسترسی به حساب کاربری از جای دیگر) که ممکن است از آن مطلع نباشـــید، جلوگیری کنید. بدین وسیله می‌توانید ارتباط اپلیکیشن‌هایی را که به طور منظم از آن‌ها اســـتفاده نمی‌کنید قطع نمایید تا از مشکلات احتمالی پیشگیری کنید.

۵. حفاظت از گوشی با بکارگیری قفل صفحه

اگر گوشـــی شما به دست کسی بیفتد و قفل صفحه آن را فعال نکرده باشید، فرد مورد نظر می‌تواند به اطلاعاتی مانند حســـاب کاربری شبکه اجتماعی یا جزییات مرورگرها (از جمله اطلاعات ورود به سیستم) دسترسی داشته باشد. یک الگوی حفاظتی، پین کد یا اثر انگشت را به دستگاه خود اضافه کنید، تا از دسترسی مستقیم سایر افراد به اطلاعات آن جلوگیری کنید.

۶. حفاظت از حساب کاربری لپ‌تاپ

نکته قبلی را برای رایانه شخصی یا لپ‌تاپ خود نیز به کار ببرید، مخصوصا اگر اجازه ورود خودکار به ســـایت‌های مختلف را در مرورگر و یا نرم‌افزارهای دیگر تنظیم کرده باشـــید. از یک رمز عبور یا روش حفاظتی دیگر استفاده کنید و مطمین شوید که در هنگام ورود به سیستم‌عامل پس از خروج از حالت خواب یا محافظ نمایشگر الزام به ورود گذرواژه داشته باشید.

۷. رمزگذاری مقصد به مقصد

هیچ‌کس نمی‌تواند پیام‌های رمزگذاری شـــده را به غیر از گیرنده و فرستنده آن بخواند، حتی اگر فردی قصد جاسوســـی از این طریق را داشـــته باشـــد. بنابراین در صورت استفاده از سرویس‌های پیام‌رسان مانند واتس‌اپ و تلگرام، زمانی که گفت‌وگوی حساسی دارید، می‌توانید از این ویژگی بهره‌مند شوید. علاوه براین، به ســـایت‌هایی که آدرس آن‌ها با HTTPSآغاز می‌شوند، دقت کنید. آن‌ها می‌بایست یک قفل سبزرنگ را در کنار نوار آدرس مرورگر شما نشان دهند.

۸. هنگام استفاده از وای‌فای عمومی مراقب باشید

مشـــکلی که در رابطه با شـــبکه‌های وای‌فای عمومی وجود دارد، دسترســـی همگانی به آن است. به عبارت دیگر در زمان استفاده از اینگونه ارتباطات بهتر اســـت در برابر به اشـــتراک‌گذاری فایل‌ها احتیاط بیشتری کنید و در صورت امکان از نرم‌افزارهای خصوصی‌سازی شبکه استفاده نمایید.

۹. اطلاعات مهم را به اشتراک نگذارید

به یاد داشته باشید که شبکه‌هایی مانند اینستاگرام و توییتر به طور پیش‌فرض عمومی هســـتند، بنابراین هر کسی می‌تواند از کارها و اطلاعات مکانی شما با خبر شود. برای جلوگیری از این اتفاق، از برچسب‌گذاری اطلاعات مکانی مهم خود (مانند محل کار و منزل) روی تصاویر اجتناب کنید. ســـرویس فیسبوک برای مخاطبینی که ممکن اســـت از پست‌های شـــما دیدن کنند تنظیمات متنوع‌تری را فراهم می‌کند.

۱۰. حساب‌های مهم خود را وارسی کنید

اطمینـــان حاصل کنید که امنیت لازم را برای اطلاعات بانکی یا شـــبکه خود اعمال نموده‌اید. بررسی کنید که در صورت استفاده از مواردی مانند آدرس یا تاریخ تولد برای اهداف امنیتی آن‌ها را در فضای آنلاین منتشر نکرده باشید.

۱۱. دریافت کمک از تجهیزات امنیتی آنلاین

بسیاری از ابزارهای امنیتی رایگان و پولی در بازار موجود هستند که می‌توانید از طریق آن‌ها روی فعالیت‌های آنلاین خود نظارت داشـــته باشید و لایه‌های حفاظتی مرورگر خود را بهبود دهید. توجه داشـــته باشـــید که برخی از این ابزارها تنها ادعای کمک‌رســـانی آنلاین به شـــما را دارنـــد و هنگام مواجه با مشکلات در این محیط خدماتی را ارایه نمی‌کنند.

۱۲. از حفاظت در برابر دنیای واقعی غافل نشوید

اقدامات پیشگیرانه‌ای که باید آن‌ها را در نظر بگیرید تنها شامل موارد دیجیتالی نمی‌شوند. برخی از افراد نام‌دار عرصه تکنولوژی به وسیله وب‌کم‌هایشان مورد سو استفاده قرار گرفته‌اند. در صورت امکان از اینترنت سیمی در منزل استفاده کنید و اطلاعات ورود به سیســـتم و گذرواژه‌های خود را در جایی یادداشـــت نکنید.

گزارش

تکنولوژی ها و نوآوری های شگفت آور

ســـال ۲۰۱۶ میلادی نیز مانند سال قبل سالی مملو از نوآوری در زمینه آی تی و الکترونیک بود که جالب ترین آنها را برای شما در این پست آورده ایم. مثل همیشه ما همچنان دیوانه وار عاشق دنیای تکنولوژی هستیم و امسال نیز هزاران دســـتگاه جدید را بر روی میز کاریمان تست کردیم. با نگاهی به گذشته،

بســـیاری از شـــگفتی های غیرمنتظره وجود نداشـــتند که شاید بدشانسی نســـل‌های قبل بوده است. اما در این راه، ســـال ۲۰۱۶ مملو از گجت هایی خســـته کننده و تکراری بود؛ هرچند این خسته کننده بودن شامل تمامی گجت ها نمی‌شـــود. در واقع سال جاری بسیاری از گجت ها و تکنولوژی ها را نیز داشتیم

که موفق شـــدند به خوبی نزد کاربران محبوب شوند. از محبوب‌ترین گوشی های موبایل گرفته تا دســـتیاران هوشـــمند AI و پهپادها، امسال را واقعا به سالی سرشار از نوآوری‌ها تبدیل کرده‌اند.

در همین راستا، وبسایت Mashable بهترین تکنولوژی های سال ۲۰۱۶ را انتخاب کرده است.

گفتنیســـت که این مطلب در دو صفحه تهیه شده و شما می‌توانید از بخش زیرین پســـت، به صفحه مورد نظر منتقل شوید سال ۲۰۱۶ مملو از گجت هایی خســـته کننده و تکراری بود؛ هرچند این خســـته کننده بودن شامل تمامـــی گجت ها نمی‌شـــود. در واقع ســـال جاری بســـیاری از گجت ها و تکنولوژی ها را نیز داشتیم

MicFlip

همیشـــه نباید بهترین گجت ها، پیچیده و گران قیمت باشند. کابل میکرو یو اس بی MicFlip شرکت وینرگیر به نوعی هوشمندانه است و شما نباید تعجب کنید اگر به زودی آن را دست هر کسی ببینید.

در یک طرف شما یک کابل برگشت پذیر میکرو USB خواهید داشت و در سمت دیگر یک کابل برگشت پذیر USB نوع A خواهید داشت که به سایز کاملش معروف است.

این کابل، اشتباه وارد کردن به ورودی را برای شما غیر ممکن می‌کند تا از هر طرفی که آن را وارد سوکت کنید، بی مشکل- باشد. بهتر از همه این‌ها، طول ۲ متری آن همراه با لایه محافظ نایلون بافته و قسمت‌هایی از روکش طلا است که آن را در برابر خوردگی مقاوم می‌کند.

۳T OnePlus

این دومین نســـل از گوشی وان پلاس ۳ است که شرکت چینی OnePlus آن را در عرض چند ماه روانه بازار کرده اســـت. وان پلاس ۳ تی از ســـخت افزاری قدرتمند با عملکرد قابل ستایش، طراحی فوق‌العاده و همچنین قیمت بسیار مناســـب ۴۴۰ دلار برخوردار است تا قیمت آن در مقابل پرچمداران بزرگی نظیر آیفون ۷ و گلکســـی اس ۷، حتی به یک ســـوم نیز برسد. شما نمی‌توانید گوشی هوشمند دیگری با این قدرت را همراه با قیمت ۴۴۰ دلار پیدا کنید.

Dyson Sypersonic

شرکت دایسون با طراحی یک سشـــوار موی سر جدید، ما را از سشوارهای یکســـان و همیشـــگی نجات داده است. هرچند این سشـــوار، همانند دیگر محصولات مشـــابه خود یک سشوار ارزان قیمت نیست و با قیمت ۴۰۰ دلار به فروش می‌رسد.

۳ Beats Solo

واقعا نسل دوم هدفون بی سیم سولو هیچ چیزی به جز یک باتری قدرتمندتر کم نداشـــت. این دقیقا همان چیزی است که حالا با هدفون سولو ۳ شرکت بیتس می‌توانیم آن را در اختیار داشته باشیم.

کیفیت صدای این هدفون عالی است، استفاده از آن راحت بوده و عمر باتری آن نیز شگفت انگیز خواهد بود. دیگر چه چیز بیشتری از یک جفت هدفون بی سیم می‌خواهید

۱۴ Acer Chromebook

کروم بوک ۱۴ ایســـر، دارای هزینه‌ای بسیار کمتر از یک مک بوک و یا لپ تاپ ویندوزی است. شاید شما بر این باور باشید که یک لپ تاپ ۳۰۰ دلاری حتما از ویژگی‌های بســـیار کمی برخوردار اســـت، اما واقعا اینگونه نخواهد بود. نکته شـــگفت انگیزی که در خصوص این کروم بوک وجود دارد، بدنه‌ی آلومینیومی آن همراه با یک نمایشگر ۱۴ اینچی فول اچ دی است.

Sony A۶۳۰۰

اگر به دنبال یک دوربین با ســـرعت و کیفیت مطلوب هستید، دوربین بدون آینده Sony A۶۳۰۰ گزینه‌ای عالی برای خرید اســـت. این دوربین که در اصل مدل جانشین A۶۰۰۰ است، با وزن بسیار سبک خود، همچنان کیفیت خیره کننده‌ای را همراه با فوکوس خودکار پرسرعت، عکس برداری پیوسته ۱۱ فریم در ثانیه‌ای و ضبط ویدیویی ۴K ارائه می‌کند.

Black/Session ۵ Go Pro Hero

گو پرو طی ســـالیان اخیر بســـیار قدرتمندانه ظاهر شده است. این کمپانی همـــراه با دوربیـــن هـــای Hero ۵ Black و Hero ۵ Session، به یک ابرقهرمان ســـازندگان دوربین های اکشن تبدیل شد. دوربین های هیرو ۵ ضد آب بوده(بدون داشـــتن کیس)، از جی پی اس داخلی، نمایشگر لمسی (مدل هیرو ۵ بلک)

Google Pixel/Pixel XL

جدا از طراحی باوقار، گوشـــی های گوگل پیکســـل بهتریـــن تجربه کار با اندروید را اگر قصد اســـتفاده از یک سیستم عامل خام بدون اسکین اضافه و یا اپلیکیشن های اجباری غیرقابل حذف داشته باشید، به شما ارائه خواهند کرد. آن‌ها تنها گوشی هایی هستند که به دستیار گوگل مجهز شده و جزو نخســـتین موبایل هایی بوده که از پلتفرم واقعیت مجازی Google Day-dream View همراه با یک هدســـت و کنترلر پشتیبانی می‌کنند.دوربین این دستگاه‌ها کاملا قدرتمند است، عمر باتری هر دو آن‌ها فوق‌العاده بوده و هر دو به جک هدفون مجهز هستند.

Macbook Pro with Touch Bar

صرف نظر از اینکه با خریداری این لپ تاپ شما پورت های قدیمی Mag-Safe را دیگر نخواهید داشـــت، درگاه های مدرن USB نوع C (تاندربولت ۳) در دســـترس شما خواهند بود. علاوه بر این مک بوک پرو جدید شرکت اپل به یک تاچ بار نیز مجهز شده است. تاچ بار (Touch Bar) در واقع یک نمایشگر لمسی اولد است که درست در جای کلیدهای Function کیبورد قرار گرفته و به شـــما اجازه می‌دهد از دســـتورات لمسی در اپلیکیشن‌های مختلف استفاده کنید.

NES Classic Edition

این کنسول در واقع نسخه کوچک شده کنسول NES است. در این کنسول هیچ خبری از گرافیک ۴K، واقعیت مجازی، بازی آنلاین و سیســـتم استریم نتفلیکس نیست.

شـــما ۳۰ بازی کلاسیک NES شامل Mario، Zelda، Donkey Kong، Metroid و غیره را خواهید داشت که همگی به صورت ۸ بیتی بوده و شما را به دهه ۸۰ میلادی خواهند برد. با پرداخت ۶۰ دلار و خرید این کنسول، می‌توانید خاطرات گذشته خود را دوباره زنده کنید.

یاداوری

ناخن جویدن کودکان باعث ایجاد عفونت های قارچی می شود

درست است که ناخن هیچ حس و عصبی ندارد اما میتواند در کنار موارد مفیدش مضراتی هم داشته باشد.
ناخن جویدن عادت اغلب کودکان است و کودکان به این عمل واکنش خوبی نشان میدهند اما والدین باید بصورت جدی از این کار جلوگیری کنند،چرا که ناخن جویدن کودکان امکان دارد عفونت های قارچی را به بدن کودک وارد کند.
مدیر مرکز تحقیقات علوم اعصاب شفاء با اشاره به اینکه ۳۸ درصد کودکان ناخن می جوند، گفت: این مشکل نوعی واکنش روانی بوده و ممکن است به یک عادت عصبی تبدیل شود.
علی گرجی ،در ارتباط با ناخن جویدن در اطفال اظهارداشت: اضطراب ممکن است به شکل های مختلف در کودکان ظاهر شود، یکی از اشکال آن ظهور ناخن جویدن است که نوعی واکنش روانی بوده و ممکن است به یک عادت عصبی تبدیل شود.
،وی افزود: علت ناخن جویدن در کودکان ۵ تا ۴ ساله اغلب ناشی از اضطراب است و گاهی روشی برای ابراز دلگیری ها و دلخوری ها و جلب توجه و ابراز خشم در مقابل ناکامی ها و محرومیت هاست
.مدیر مرکز تحقیقات علوم اعصاب شفاء گفت:ناخن جویدن یک اختلال محسوب می شود و در صورت عدم درمان، احتمال ادامه آن از کودکی به دوران نوجوانی و بزرگسالی نیز وجود دارد و البته از بین بردن آن در دوران کودکی بسیار آسان تر خواهد بود.
گرجی اضافه کرد: تقریباً ۳۸ درصد کودکان ۴ تا ۶ ساله ناخن هایشان را می جوند و بیشترین شیوع ناخن جویدن در سنین ۸ تا ۱۲ سالگی است، جویدن ناخن معمولاً به دنبال وقایعی که برای کودک اضطراب زا هستند و شیوه سازگار شدن با آن را تا کنون نیاموخته اند، بروز می کند.
وقایعی چون تولد خواهر یا برادر، ورود به مدرسه و آغاز تحصیل، جدایی از والدین، بلاتکلیفی به خاطر درگیری والدین، امتحانات و حتی تماشای فیلم های ترسناک، از جمله این دلایل است.
مدیر مرکز تحقیقات علوم اعصاب شفاءگفت: چنانچه هر دوی والدین عادت به ناخن جویدن داشته باشند احتمال آنکه کودک آن ها نیز به این عادت مبتلا شود بسیار زیاد است.
وی افزود: ناخن جویدن در کودکانی که والدینشان ناآگاهانه و به بهانه های مختلف در آنها ایجاد ترس می کنند بیشتر دیده می شود.
به عنوان مثال وقتی به کودک گفته می شود «اگر اذیت کنی می گم لولو تورو بخوره» و یا ترساندن کودک از دکتر یا آمپول شیوه های غلطی است که والدین برای ساکت کردن کودکان اعمال می کنند.
گرجی به ذکر مثالی اشاره کرد و افزود: نیلوفر ۱۰ سال دارد و در کلاس چهارم دبستان مشغول به تحصیل است حدود ۳ سال است که ناخن هایش را می جود، نیلوفر در تحصیل فرد نسبتاً فرد موفقی است، اما در روابط خود با دوستان دچار مشکلاتی می شود؛ از جمله اینکه دائم فکر می کند که دوستانش او یا رفتار او را دوست ندارند.
مادر نیلوفر علت ناخن جویدن او را خجالتی بودن و اعتماد به نفس پایین او می داند و بیان می کند هر وقت که در حال تماشای فیلم غمگینی است ناخن جویدن او بیشتر می شود.
وی اضافه کرد: کودکی که ناخن هایش را می جود کودکی مضطرب، کم رو و نسبتاً درون گرا است که برای کنترل اضطرابی که در اثر واقعه ای استرس زا در او ایجاد شده و نمی تواند به گونه ای دیگر اضطرابش را اداره کند این رفتار را از خود نشان می دهد.
مدیر مرکز تحقیقات علوم اعصاب شفاء گفت: جویدن ناخن ها تنها برای تخلیه اضطرابی است که در پشت آن چیزی عمیق تر پنهان شده است چیزی مثل خشم فرو خورده که بجای بروز آن با جویدن ناخن ها آن را در خود نگه می دارد.
گرجی با ذکر مثالی دیگر عنوان کرد: ناخن جویدن آرش از کلاس اول دبستان شروع شده است و تا کنون که ۱۵ سال دارد ادامه دارد. او می گوید ناخن جویدن او در حال حاضر به دنبال استرس و یا اضطراب نیست و تقریباً به یک عادت تبدیل شده است.
آرش می گوید از راه های زیادی چون لاک های تلخ، استفاده از چسب زخم و غیره استفاده کرده است، اما متأسفانه مؤثر نبوده اند و در حال حاضر ۳ تا از ناخن های او مشکل بسیار بدی پیدا کرده اند.
وی اضافه کرد: این اختلال باعث ایجاد مشکلات متعددی از جمله بیماری های جسمی می شود و احتمال بروز عفونت های قارچی، باکتریایی و ویروسی را افزایش می دهد از طرفی وجود این اختلال به دندان ها آسیب می رساند و در برخی موارد باعث تغییر شکل ناخن و قرمزی اطراف انگشتان دست می شود.
مدیر مرکز تحقیقات علوم اعصاب شفاء یادآور شد: جویدن ناخن در کودکان رفتاری نابهنجار است و اگر با مداخلات روانپزشکی و روانشناسی جلوی آن را نگیریم تبدیل به یک عادت همیشگی خواهد شد.
گرجی به والدین توصیه کرد: هیچگاه کودک خود را به خاطر انجام این عمل سرزنش نکنید، همواره به یاد داشته باشید که تنبیه و شرمنده کردن کودک هیچ تأثیری بر روی ترک این عادت ندارد و حتی ممکن است مشکل او را تشدید کند.
وی با اشاره به اینکه سعی کنید به ناخن جویدن کودک در موقعیت های مختلف و میزان، شدت و دفعات آن در طول روز بیشتر دقت کنید، گفت:به دنبال این باشید که آگاهی خود را درباره آنچه که آرامش و امنیت فرزند شما را بر هم زده است، بالا ببرید این تلاش شما برای پی بردن به شدت مشکل کودکتان و علل آن می تواند بزرگ ترین قدم برای از بین بردن اختلال او باشد.
مدیر مرکز تحقیقات علوم اعصاب شفاء اظهارداشت: تعداد دفعات، شدت و مدت زمان این رفتار از عواملی هستند که باید به آن توجه داشت. در حقیقت گاهی پیش می آید که کودکان فقط در یک دوره زمانی ناخن جویدن دارند و بعد از بررسی متوجه خواهیم شد که تحت تأثیر چه واقعه استرس زایی بوده اند.
همچنین ممکن است واقعه استرس زایی که علت شروع ناخن جویدن بوده است ناپدید شود، اما کودک هر بار که با موقعیت خاصی روبه رو می شود به طور ناخودآگاه دوباره به این عمل نتیجه هیجان و یا رفتارهای چون لب گزیدن و کندن مو متوسل می شود.

پستانک کودک سمی است

زمانیکه کودک بی قراری و گریه میکند والدین برای آرام کردن و ساکت کردن آن پستانک را در دهانش میگذارند و این بهترین روش برای آرام کردن کودک است.پستانک کودک هم از پلاستیک ساخته شده و دارای مواد مضری است که میتواند سلامت کودک را با خطر مواجه کند.پس نتیجه میگیریم که پستانک برای کودک کار درستی نیست و فقط سلامتش را به خطر می اندازد.
کارشناسان به تازگی دریافتند که در دندانی و پستانک کودکان مواد پلاستیکی سمی در اکثر برندها وجود دارد که می تواند باعث ابتلای آنها به بیماری هایی چون اوتیسم، دیابت و سرطان شود.
محققان اعتقاد دارند مواد پلاستیکی داخل دندانی و پستانک باعث اختلالات هورمونی در بدن نوزاد و ابتلای او به انواع بیماری های مزمن می شود.
متخصصان انجمن شیمی ایالات متحده با آزمایش بر روی پستانک ها و انواع دندانی ها از برندهای مختلف و مشهور جهانی در ۱۰۰درصد آنها مواد پلاستیکی و شیمیایی سمی و خطرناک را کشف کرده اند که این مواد در سایر صنایع از جمله بطری های آب معدنی و ظروف یکبار مصرف به کار می رود و اکنون تلاش های جهانی برای متوقف کردن ساخت مصنوعات پلاستیکی با این مواد اولیه در حال اجرا است.
از جمله مواد سمی که کارشناسان در پستانک و دندانی پیدا کردند می توان BPA، BPSو BPF را نام برد که جزو مواد خطرناک برای سلامت بدن انسان طبقه بندی شده اند.

گِل و لای تاثیر زیادی بر سلامتی دلبندتان دارد

بسیاری از والدین معتقد هستند که بازی فرزندانشان با گل و لای، زیان آور است و آنها را از این کار باز می دارند. اما خوب است بدانید که دانشمندان شما را تشویق می کنند که اجازه ی این کار را به بچه ها بدهید. چون بسیاری از باکتری ها و میکروب های مفید از این طریق جذب بدن کودکان می شود.

آیا به عنوان یک پدر و مادر دلسوز و وظیفه شناس، باید کودکمان را به بازی و فعالیت در محیط بیرون از خانه (با خاک و گل و سنگ و چوب) تشویق کنیم یا اینکه مانعش شویم ؟
(اجازه بده میکروب ها را بخورد)، عنوان کتابی است که با هدف تشویق والدین به سهولت در بهداشت کودکان، توسط دو متخصص میکروبیولوژی نگاشته شده است.
محققان این کتاب توصیه می کنند، اجازه دهید که کودکتان در بیرون از خانه با گل و لای بازی کند و با جهان طبیعی در ارتباط باشد.
البته منظور این نیست که پدر و مادر همه مسائل بهداشتی کودک، مانند شستن دست پس از استفاده از سرویس بهداشتی و یا عدم تعامل مستقیم با فردی که سرما خورده است را ندیده بگیرند.
آنها پایه تحقیقات خود را بر میکروب های روده قرار داده اند.
امروزه با وجود انواع آنتی بیوتیک و واکسن، به راحتی میکروب ها از بین رفته و بیماری های عفونی درمان می شوند. اما در این بین میکروب های مفید همان هایی که اجازه می دهند سیستم ایمنی بدن توسعه یابد نیز از بین می روند.
هر زمانی که سیستم ایمنی بدن کودک با یک میکروب بی خطر مواجه شود،می آموزد که چطور آن را نادیده بگیرد و یا حداقل تحمل کند.
و اگر سیستم ایمنی بدن کودک این شرایط را تجربه نکند نابالغ باقی خواهد ماند.
فواید روانی بازی و فعالیت در محیط های طبیعی
_ صرف وقت در محیط طبیعت و بیرون از خانه، به تولید آندور فین کمک می کند و در نتیجه احساس تندرستی و خوشحالی را افزایش می دهد.
_ در فضای بیرون از منزل بودن به تنظیم ساعت بیولوژیک کمک کرده و خواب آرامی را فراهم می کند.
_ ارتباط با حیوانات اهلی در محیط طبیعت و نوازش کردن آنها باعث رها شدن هورمون اکسی توسین شده که احساس امنیت و ایمنی را در کودک به وجود می آورد.
_ راه رفتن، دویدن و فعالیت در بیرون از خانه چند برابر فعالیت در خانه است، و این برای تمام افراد خانواده مفید است.
_ بازی با سنگ، چوب ، خاک، و سایر مواد طبیعی قدرت خلاقیت کودک را افزایش می دهد،کودک با ابتکار شخصی خود این مواد را در اختیار گرفته و واکنش های خاص خواهد داشت.
و هم چنین کودک با بازی کردن در طبیعت احترام و عشق به محیط زیست را فرا خواهد گرفت.

البته منظور این نیست که پدر و مادر همه مسائل بهداشتی کودک، مانند شستن دست پس از استفاده از سرویس بهداشتی و یا عدم تعامل مستقیم با فردی که سرما خورده است را ندیده بگیرند. آنها پایه تحقیقات خود را بر میکروب های روده قرار داده اند.

میانگین قد نسل جدید کودکان ژاپنی و کره جنوبی بلندتر است

اگر در خانواده ای قد والدین متوسط یا کوتاه است با تغذیه و ورزش مناسب بخصوص قبل از بلوغ، کودک می تواند قد بلند تری نسبت به والدینش داشته باشد که نمونه آن کودکان ژاپنی و کره جنوبی هستند که میانگین قد نسل جدیدشان بلندتر است. دکتر کورش صمدپور، متخصص تغذیه ورژیم درمانی یکی از ابزارهای مهم در تعیین سلامت تغذیه ای کودک را توجه به رشد کودک با توجه به منحنی رشد کودک عنوان و بیان کرد: منحنی رشد که در واقع شناسنامه سلامت کودک است به والدین کمک می کند تا بر اساس آن تغذیه و رشد کودک را کنترل نمایند، به صورت کلی اگر منحنی رشد کودک صعودی باشد، روند رشد او مطلوب است و در واقع نگرانی های والدین با بررسی این منحنی برطرف خواهد شد. وی با بیان اینکه ثابت ماندن وزن فرزند در یک خط از منحنی بیانگر این مساله است که کودک دچار مشکل شده است، گفت: همچنین اگر منحنی وزن کودک نزولی باشد، بیانگر مشکل جدی تر است. منحنی رشد قدی در صورتیکه افقی و نزولی باشد، نشان‌دهنده این است که سوءتغذیه طولانی مدت برای کودک ایجاد شده است و باید توسط یک متخصص تغذیه یا پزشک اطفال بررسی شود.
این متخصص تغذیه و رژیم درمانی با تاکید بر اینکه قد نهایی فرزند شما وابسته به عوامل مختلفی مثل ارث ، میزان فعالیت بدنی، کیفیت برنامه غذایی و وضعیت سلامتی کودک است، افزود: هیچکدام ازاین عوامل به تنهایی تعیین کننده قد نهایی فرزند شما نمی باشد. اگر در خانواده ای قد پدر و مادر متوسط یا کوتاه است با تغذیه و ورزش مناسب بخصوص قبل از بلوغ کودک می تواند قد بلند تری نسبت به پدر و مادر خود داشته باشد و نمونه آن کودکان ژاپنی و کره جنوبی هستند که میانگین قد نسل جدید بلندتر است به واسطه تغذیه مناسبی که داشتند و این تغذیه مناسب باید در تمامی دوران ها همواره کنترل شود.
صمدپور در پایان به عوامل موثر در افزایش قد کودک اشاره و خاطرنشان کرد: برنامه خواب منظم داشته باشد حتی در تعطیلات و حداقل نیاز به ده تا دوازده ساعت خواب در بیست و چهار ساعت دارد؛ او را تشویق کنید غذاهای سرشار از پروتئین مثل گوشت لخم وماهی استفاده کند واگر از دسته بچه های بد غذااست از میان وعد ه های غنی ار پروتئین مثل آجیل ها و دانه های روغنی استفاده شود؛ یک برنامه غذایی متعادل و متنوع داشته باشد و اطمینان حاصل کنید ازهمه گروههای غذایی به اندازه کافی مصرف شود وتشویق شوندروزانه از میوه ها و سبزیجات تازه استفاده شودو حتی امکان استفاده از قند های ساده محدودشود؛ فرزند شمابايد فعالیت بدنی منظم روزانه داشته باشد و این خیلی مهم است که امکان شرکت اورا در فعالیتهای بدنی خارج از خانه مثل پیاده روی ، دویدن ،دوچرخه سواری و غیره را فراهم کنید؛ از یک شیوه زندگی سالم در خانواده تبعیت کنید مثلا به جای خرید فست فود وغذاهای رستورانی از غذای خانگی استفاده شودو یا بجای زندگی نشسته از تفریح های خانوادگی که با فعالیت بدنی همراه است لذت ببرید. آخر هفته را خانوادگی کوه بروید یا ورزشهای دسته جمعی انجام دهید یاهر فعالیتی بدنی که فرزند نتان لذت می برد؛ ویزیت های منظم پزشکتان جهت ارزیابی کودکتان را فراموش نکنید.

تأثیرات مراقبت کانگرویی برروی نوزادان

نگهداری نوزادان توسط والدین نیازمند مراقبت های زیادی است.در زمان های گذشته مادران به دلیل داشتن کارهای روزانه زیاد و رفتن به مزرعه ها کودکان خود را به روش مراقبت آغوشی کانگورویی مراقبت می کردند تا بتوانند هم به کارهای روزانه خود بپردازند و هم از کودک خود را مراقبت کنند. امروزه هم برخی از مادرها کودکان خود را به این روش در آغوش می گیرند و نگهداری میکنند.یک پژوهش جدید که توسط محققان کلمبیایی انجام شده نشان می دهد که نوزادان آسیب پذیر که توسط پدر و مادر خود به روش مراقبت آغوشی کانگورویی نگهداری می شوند، در آینده افراد بهتری خواهند شد. محققان دریافتند که نوزادان نارس و کم وزن که توسط مادران و یا پدران خود در طول هفته های اول تولد به روش مراقبتی کانگورویی نگهداری می شوند کمتر به بیش فعالی و بروز رفتارهای ناهنجار در آینده دچار خواهند شد. این محققان همچنین دریافتند که اندازه مغز کودکانی که با این روش نگهداری می شوند، نسبت به سایر کودکان بزرگتر است. این مطالعه نشان می دهد که مراقبت کانگرویی، اثرات محافظتی اجتماعی و رفتاری طولانی مدتی داشته که ۲۰ سال بعد خود را نشان می دهند. مراقبت کانگورویی شامل تماس طولانی مدت بین یک مادر و نوزاد خود و یا پدر و نوزاد بوده که با پیگیری یک پزشک متخصص و در طول سال اول زندگی نوزاد صورت می گیرد. در یک پژوهش قبلی که در بین سال های ۱۹۹۳ تا ۱۹۹۶ انجام شده، محققان به صورت تصادفی نوزادانی را مورد بررسی قرار دادند که قبل از موعد مقرر متولد شده یا با وزن بسیار کمی به دنیا آمده بودند. برای مراقبت از این نوزادان از روش کانگورویی یا دستگاه انکوباتور استفاده شده تا دمای بدن آنها حفظ شود. این یافته ها نشان داد که مراقبت کانگورویی باعث رشد بیشتر مغز این کودکان شده و همچنین کیفیت ارتباط مادر و نوزاد را بهبود می بخشد. در این پژوهش جدید محققان به بررسی ۴۴۱ نوزاد پرداخته که از میان آنها ۲۲۸ نفر مراقبت کانگورویی دریافت کرده و ۲۱۳ نفر آنها از این نوع مراقبت بی بهره بودند.

هشدار

عوارض لاک زدن برای دختر بچه های زیر ۷ سال

بعضی لاک ها، دارای ترکیبات شیمیایی و سمی هستند که برای افراد بخصوص بچه ها، مضر هستند.
از عوارض ناشی از لاک زدن برای کودکان، میتوان به کاهش ضریب هوشی آنها، اشاره کرد. فرمالدهید موجود در لاک ها که برای خشک شدن لاک به کار می رود، به شدت آلرژی زا است و علاوه بر آن یکی از عوامل ایجاد سرطان است.
مقادیر زیادی از فتالیت ها باعث تأثیرگذاری آنها روی هورمون های تولید مثل و البته خارش پوست و چشم و حتی گلو می شود. فرمالدهیدها نیز باعث سفتی لاک ها می شوند و البته نوعی نگهدارنده لاک ها در برابر باکتری ها نیز محسوب می شوند.
اگر از فرمالدهیدها به میزان بسیار اندک استفاده شود، بی خطر هستند مگر آنکه نسبت به آن حساسیت داشته باشید. متأسفانه این شیشه های کوچک بسیار زیبا و شیک با درخشش فوق العاده چشم نواز سرشار از انواع مواد شیمیایی هستند و بسیاری از متخصصان مصرف آنها را برای انسانها خطرناک می دانند.

□ آیا لاک ها برای کودکان خطرناک هستند؟

بستگی به نوع لاکی که مورد استفاده قرار می گیرد، دارد. لاک های قدیمی تر که سرشار از مواد شیمیایی ذکر شده هستند، بدون شک برای کودکان خطرناک هستند مخصوصا آن دسته از کودکانی که عادت به جویدن ناخن ها و یا حتی مکیدن انگشت دارند.
اما این روزها بسیاری از تولید کنندگان ادعا می کنند محصولاتی را ارائه می دهند که هیچ یک از این مواد شیمیایی خطرناک را ندارند و کاملا بی زیان هستند.
اگر دختر کوچولوی شما علاقه زیادی به لاک زدن از خود نشان می دهد هرگز سراغ لاک های قدیمی و سنتی نروید و در عوض انواع بی خطر که بدون مواد سمی هستند را خریداری کنید. بهتر است که پایه لاک محلول در آب باشد.

□ اثرات لاک ناخن بر ضریب هوشی

معمولا روی لاک ها و برچسب شان، مواد تشکیل دهنده آنها به طور کامل نوشته نمی شود. تحقیقات نشان می دهند که استفاده از لاک ناخن در کودکان زیر ۷ سال باعث کاهش هوش آنها می شود.
فتالیت ها که پیش تر درباره آنها خواندید، از ترکیبات شیمیایی هستند که در شامپوها، صابون ها، اسپری ها، عطر و ادکلن و اسباب بازی های پلاستیکی مورد استفاده قرارمی گیرند. دانشمندان معتقدند که فتالیت ها روی هوش کودکان اثر می گذارند و باعث کاهش آن می شوند اما هنوز لازم است که تحقیقات بیشتری راجع به این موضوع به انجام برسد.
آنها معتقدند که فتالیت ها روی هورمون تیروئید ما اثر می گذارند و باعث تخریب اندوکرین می شوند (مادرانی که در دوران بارداری از لاک ناخن به صورت همیشگی استفاده می کنند).
ترشحات هورمون تیروئید مادر در دوران جنینی تاثیر مستقیم روی رشد مغز کودک به جا می گذارد. دانشمندان معتقدند که فتالیت ها روی هوش کودکان اثر می گذارند و باعث کاهش آن می شوند اما هنوز لازم است که تحقیقات بیشتری راجع به این موضوع به انجام برسد.

□ سایر عوارض لاک ناخن

متاسفانه برخی از مادرها روی ناخن های کوچک دختربچه های کوچک شان، لاک های رنگی می زنند و به این نکته توجهی نمی کنند که ممکن است فرزند خردسال آنها مواد سمی لاک را به چشم و پوست خود بمالد و آنها را تحریک و دچار حساسیت کند.اگر چنانچه این مواد وارد دهان کودک خردسال شوند، بسیار خطرناک تر نیز می شود. عادت جویدن و مکیدن ناخن در بسیاری از کودکان شایع است حال تصور کنید که اگر ناخن های کودک به لاک آغشته شده باشد، تمام این مواد مضر وارد دستگاه گوارشی او می شود.

□ عوارض استفاده از لاک پاک کن

مشکل استفاده از لاک و خطرات ناشی از آن یک طرف و استفاده از لاک پاک کن یک طرف دیگر قضیه است. معمولا خانم ها از آستون برای پاک کردن لاک استفاده می کنند. تماس طولانی مدت با آستون می تواند مشکلات قلبی و ریوی و حتی کبدی ایجاد کند.
مصرف این محصول زیبا و فریبنده در دوران بارداری نیز به همان اندازه مخرب است معمولا سالن های آرایش به اندازه کافی دستگاه تهویه هوا ندارند و هوای ناسالم برای مدت زمان طولانی در یک جا ساکن می ماند. محصولات آرایشی که بیشترین مواد شیمیایی تبخیر شده را در محیط پراکنده می سازند، باعث بروز مشکلات تنفسی، علائم عصبی و حتی سرطان در مادر باردار و جنین داخل شکم او می شود.

□ جنس لاک ناخن

اگر چنانچه در دوران بارداری به این نکات توجه نموده اید ولی حالا دوست دارید دختر کوچولوی نازتان گاهی اوقات روی ناخن هایش لاک داشته باشد، حتما به دنبال تهیه جنس مرغوب و با کیفیت باشید.
برخی از تولید کنندگان محصولات آرایش این روزها لاک هایی را تولید می کنند که در آنها از رنگ های مجاز خوراکی استفاده می شود و پایه آنها خوب است.
این لاک ها برعکس سایر لاک ها هم راحت تر پاک می شوند و هم خطری برای سلامت کودکان محسوب نمی شوند.
اگر کودکتان از روی عادت همیشه ناخن هایش را به سمت دهان می برد و آنها را می جود، هرگز برای او از لاک ناخن استفاده نکنید.

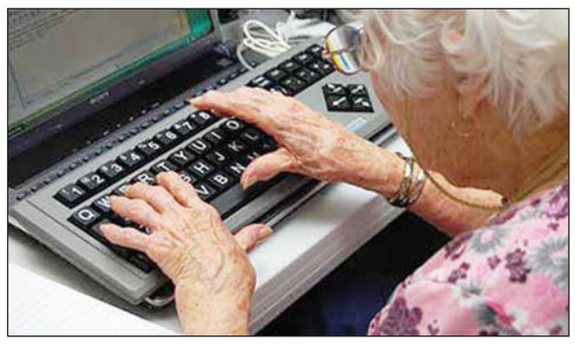

سالمندان آنلاین

برخلاف سال ۲۰۰۵ که فقط ۸ درصد سالمندان در کشورهای پیشرفته از اینترنت و شبکه های اجتماعی استفاده می کردند، در ســال ۲۰۱۳ این تعداد به ۷۲ درصد رسید. بین سال های ۲۰۰۹ تا ۲۰۱۳ تعداد کاربران بالای ۶۵ ســال شــبکه های اجتماعی ۳ برابر شد و از ۱۳ درصد به ۴۳ درصد رسید.
در دنیای امروز، هر دقیقه بر تعداد کاربران سالمند افزوده می شــود. از هر ۱۰ نفر کاربر اینترنت ۶ نفر سالمند و ۴۳ درصد بالای ۶۵ سال دارند. بیشتر این افراد از اینترنت برای برقراری ارتباط با دوســتان و آشنایان استفاده می کنند. فیسبوک در رده نخســت و بعد از آن توئیتــر در رده دوم از پرطرفدارترین شــبکه های اجتماعی سالمندان اســت. آمار نشان می دهد فیسبوک ۲،۵۴ میلیون کاربر بالای ۵۰ سال دارد.
نتایج نظرســنجی ای که در کشــور فرانســه در سال ۲۰۱۳ از ســالمندان انجام شــد، نشان داد بیشتر ســالمندان بعد از بازنشسته شدن برای حفظ روابط اجتماعی به استفاده از شبکه هــای اجتماعی علاقه مند می شــوند درحالی که ۱۴ درصد ســالمندان وقت خود را به تماشای تلویزیون می گذرانند، ۴۱ درصد دنبال اماکنی برای تفریح هستند و از هر ۴ سالمند یک نفر در شــبکه های اجتماعی عضو است. بررسی ها نشان داده ۲۵ درصد این ســالمندان به منظور برقراری روابط اجتماعی بیشــتر و حفظ روابط موجود در شــبکه های اجتماعی عضو می شوند.

احساسی متفاوت داشته باشید

وقتی نمی توانید سوزنی را نخ کنید یا زمانی که شیر آب را محکم می بندید ، اما باز هم چکه می کند، عصبانی می شوید. خشم شما بی دلیل است و موجب نخ کردن سوزن یا جلوگیری از چکه کردن آب نمی شود.

اگر چه گفته شده که سالخوردگان فاقد احساسات قوی هســتند ، اما احساس خشــم ، حســد، ترس، افســردگی و احساســات دیگری را که همه ما باید از آن ها بپرهیزیم ، همیشه به آنان نسبت داده اند. همین طور احساســات لذت ، دلیلی وجود ندارد که سالمندان نتوانند به چنین احساساتی دست یابند.
اگر به پزشــکتان مراجعه می کردید و می گفتید که حالتان خوب نیست، و او در پاســخ فقط می گفت که « احساس بهتری داشته باشید» و شما را به خانه می فرستاد تعجب می کردید.
پزشکتان به جای این که به سادگی به شــما بگوید « بهتر باش « توصیه می کند که بیشــتر ورزش کنیــد، چربی های اشــباع شده کمتری مصرف کنید و داروهایتان را تهیه کنید و چند نوبت در روز قرص بخورید.این ها برای انجام دادن است نه احساس کردن. اما وقتی این توصیه هــا را به کار می بندید ، به احتمــال زیاد ، احســاس می کنید که حالتان بهتر شده. داروهایی که احساس بهتری به شــما می دهند مانع مبارزه شما با شــرایطی می شوند که موجب ناراحتی اند. افسردگی مثال خوبی است. شاید تنها علت افسردگی شما این باشد که دیگر نمی توانید کارهای لذت بخش دوره جوانــی را انجام دهید.شــاید به گفتگو با مردم علاقه داشته اید ، اما حالا هیچ کس نیست که با او صحبت کنید.
یافتن همصحبــت بهتر از تنها ماندن و خوردن قرص است.
پــس بــرای دوری از احســاس های ناخوشایند ، بیشتر سعی کنید از شرایط ناخوشــایند فاصله بگیرید. اگر بتوانید راه های جدیــدی برای برقراری ارتباط با جهــان بیابید یا دنیای کم دردســر تری برای خود بسازید، احساس بهتری خواهید داشــت. اگر هیچ کاری نداشته باشید ، باید کارهای جالبی برای انجام دادن بیابیــد. اگر احســاس می کنید که تنها یا طرد شــده اید ســعی کنید دوستانی بیابید که شما را با ویژگی های کنونی تان دوست بدارند. در این مثال ها شما فقط با تغییر دادن شرایط موثر بر آن چه احساس می کنید احساسات خود را بهبود می بخشید.

□ با خشمتان کشتی نگیرید!

نوعی از خشم ، ناشی از شکست است. وقتی نمی توانید ســوزنی را نخ کنید یا زمانی که شــیر آب را محکم می بندید ، اما بــاز هم چکه می کنــد، عصبانی می شــوید. خشم شما بی دلیل است و موجب نخ کردن سوزن یا جلوگیری از چکه کردن آب نمی شود. با استفاده از سوزن نخ کن یا سوزنی درشت تر و نصب واشر جدید در شیر آب ، نتیجه بهتری خواهیــد گرفت. این ها پیشــنهاداتی بدیهی اند، اما اصولی نه چندان بدیهی را نشــان می دهند. با مهار کردن علت اصلی ، خشــمتان را مهار کنید. اگر از صاحب خانه تان متنفرید ، سعی نکنید او را دوست داشته باشید. موضوع را بین خودتان و او فیصله دهید، یا از آن مکان نقل مکان کنید.(یک قرص آرام بخش مانع می شود که مشــکل را به روشی بهتر حل کنید.) اگر احساس می کنید که بیشــتر از سابق عصبانی می شوید، شاید علت دشــوارتر بودن مشکلاتتان باشــد.اگر سرچشــمه این مشکلات را شناســایی کنید ، احتمال دارد که در حل آن ها موفق تر باشید.

□ ترس

بســیاری چیزهــا موجــب تــرس ســالخوردگان می شود. بیماری یکی از آن هاســت. حتی نشانه های جزئی هم هــراس انگیزند. شــاید فراموش کردن یک نام آشــنا نیز شــروع جنون پیری فرض شود.تنها با شناسایی مشکل و در صورت لزوم ، اجرای توصیه های درمانی می توانید ترس خود را از بین ببرید. در مورد نگرانی های مالی نیز باید به همین صورت عمل کرد. درک این موضوع که آیا پولتان برای زندگی فعلی کفایت می کند یا باید بیشــترصرفه جویی کنید ، بهتر از زندگی کردن با نگرانی همیشگی برای آینده است.

□ بدگمانی

اگر دچار ضعف شــنوایی باشید، خیلی وقت هــا تصور می کنید کــه دیگران درباره شــما صحبت مــی کنند. وقتی که دیگر نمــی توانید به خوبی ببینید، به سادگی تصور می کنید که کسی به اشتباه سرزده از شما می خندد.تاکنون هیچ کَس دارویی را به بازار عرضه نکرده اســت که موجب کاهش بدگمانی شود . البته اگــر هم چنیــن دارویی وجود داشت ، شما نسبت به استفاده از آن نیز بدگمان می بودید. این بدگمانی ، شما را در برابر هر کسی ، و به طور خطرناکی ، آسیب پذیر می کند.
یــک راه حل واضح برای این مشــکل، روشــن کردن وضع زندگیتان اســت. برای حفــظ روال مختص به خودتان ، پافشــاری کنید.هرگز بــه حافظه خود اعتمــاد نکنید. اگر تعداد دفعات ســوء اســتفاده دیگران از امتیازات خودتان را کاهش دهید، از احساس بدگمانی خود کمتر رنج می بریــد و کمتر به زحمت می افتید.

□ درماندگی

اگر کســی نتواند فعالیت هــای خود و حرکت های بدنش را کنترل کند ، ممکن است مورد تحقیر دیگران واقع شود. پس برای پیشگیری از وقوع چنین وضعیتی ، همــه احتیاط های ممکن را باید به جا آورد. دیگر مســائلی که موجب پریشانی فرد می شوند شاید بازمانده از آموزش ها و تربیت اولیه ما باشند. به شما آموخته بودنــد که وقت خــود را تلف نکنید، اما حالا خیلــی کند حرکت می کنید. پس دیگران باید منتظر شما بمانند. از گذشته به شــما می گفتند که بی ادب یا متکبر نباشید، اکنون گاهی در می یابید صدای کسی که شما را مخاطب قرار داده است نشنیده اید یا دستی که به سویتان دراز شده است نفشرده اید.

بسیاری چیزها موجب ترس ســالخوردگان می شــود. بیماری یکی از آن هاســت. حتی نشــانه هــای جزئی هم هراس انگیزند. شــاید فراموش کردن یک نام آشــنا نیز شــروع جنون پیری فرض شود.تنها با شناسایی مشکل و در صورت لــزوم ، اجرای توصیــه هــای درمانی می توانید ترس خــود را از بین ببرید. در مورد نگرانی های مالی نیز باید به همین صورت عمل کرد. درک این موضوع که آیا پولتــان برای زندگی فعلی کفایت می کند یا باید بیشــترصرفه جویی کنید ، بهتر از زندگی کردن با نگرانی همیشگی برای آینده است.

توصیه

از افزایش سن و سالمندی نترسید

سازمان بهداشت جهانی می گوید: شواهد قوی در دست است که نشان می دهد، کسانی که با پیر شــدن، نگاه منفی به خودشان دارند، با این نگاه عمر خودشــان را کوتاه می کنند. پس هیچگاه از افزایش ســن و سالمندی نترسید.
تحقیقات نشان می دهد، افراد بالای ۵۰ سال که به افزایش سن خود با دید مثبت نگاه می کنند و آن را یک تجربه شــیرین می دانند، به طور متوسط ۵،۷ سال بیشتر از افرادی که چنین طرز فکری ندارند، زندگی می کنند. حال اگر پیری را بیماری متابولیســم در نظر بگیریم، چندان شگفت انگیز نخواهد بود اگر بگوییم سوختی که به بدن می رسد بر طول عمر انسان اثری غیرقابل انکار خواهد داشت. مدارک مستدلی نشان می دهد، ورزش کردن و فعالیت های بدنی بر کند کردن روند نشــانه های پیــری در بدن اثر غیرقابل انکار دارد. اما چطور وقتی وارد دهه شــصت زندگی شدیم از افزایش سن و پیری واهمه نداشته باشیم؟
بسیاری از افراد در دهه های شصت یا بالاتر اغلب از سن خود به عنوان بهانه ای برای اجتماعی نبودن اســتفاده می کنند و با اشاره به فعالیت های مختلف آنها را مختص نســل جوان تر مــی دانند که قطعا چنین نیست. افزایش سن به تنهایی، عامل خطر بروز افسردگی به حساب نمی آیــد ولی تنها ماندن آنها و دور شــدن از فرزندان عاملی مهم برای بروز افسردگی است وگرنه سن بهانه است.
بنابراین اگر می خواهید طول عمر بیشتری داشته باشید، نخست از طرز فکرتان شروع کنید. درست اندیشیدن در زندگی، علاوه بر این که ممکن است برای شما دستاوردهای بسیار مطلوبی داشته باشد، در افزایش طول عمر شما نیز موثر است.

□ از چه می ترسیم؟

اما ترس ما از چیســت؟ وقتی پیر می شوید بدنتان دچار تحولاتی می شود. پوست صورت و دست هایتان شل شده و چروک برمی دارد. زنان دیگر قادر به بچه دار شدن نیستند. اما دیگر از چه واهمه داریم؟
خیلی وقت ها می ترسیم که هرچه که پیرتر شویم شانس کمتری برای عاشق شدن داشته باشیم. یا ممکن است ما عاشق کسی شویم اما طرف مقابل به خاطر پیر بودن ما تمایلی به ما نداشته باشد. اینجا ۸ راه معرفی می کنیم که به شــما کمک می کند دیدگاهی مثبت و عالی نسبت به پیر شدن پیدا کنید.

□ جمع های دوستانه را گسترش دهید

هرچه پیرتر می شویم، اینکه برای کسی مهم باشیم و حداقل با یک نفر احســاس ارتباط عمیق کنیم هم مهمتر می شود. این افراد چه خانواده و چه دوســتانتان باشند، اگر بطور مداوم با آنها در تماس باشید، مرتب به آنها تلفن کنید و با آنها بیرون بروید، دیگر برایشــان مهم نخواهد بود که ظاهرتان چه شــکلی باشد و آنچه در عمق وجود شماست برای آنها مهم می شود.

□ از مریض شدن نترسید

همه ما می دانیم که دنبال کردن یک رژیم غذایی ســالم از میان همه گــروه های غذایی بدنمان را تقویت کرده و از بروز بیماری ها جلوگیری می کند. ورزش مناسب و منظم نیز هم از نظر جسمی و هم فکری به ما انرژی می دهد. اما ســعی نکنید دنبال سلامت ایدآل باشید یا از مریض شدن بترسید.

□ حواس تان به هوش تان باشد

بــا مطالعه زیاد و خوب گوش دادن می توانیم با افراد و نظرات مختلفی آشنا شویم. زندگی درونی ما تقویت شده و با کنجکاوی و نظم، یادگیری، پذیرش، و ساخت چیزهای تازه گذشته مان را بهتر درک می کند.

□ خلاقیت تان را تقویت کنید

با ارتباط برقرار کردن با زیبایی جهان، قدرت خلاقیت و ساخت چیزهای جدید و پیدا کردن راه حلهای تازه را در خودمان آزمایش می کنیم. چه در هنر باشــد، چه در باغبانی، چوب بری و یا در ارتباطاتمان، حس می کنیم چیزی قوی تر ما را سرشار می کند، از ذهن و فکرمان می گذرد و جهان را و خودمان را غنی تر و زیباتر می سازد.

□ از طبیعت لذت ببرید

وقتی راه می روید، کوه نوردی می کنید، یا کنار ســاحل دریا استراحت می کنید، نفس عمیق بکشــید و به زیبایی جنگل ها، کوه ها، و دریاچه ها فکر کنید. با گذشــت سالها چنین ارتباطی با طبیعت حس ارتباط با چیزی ماندگار، جادویی و آرامش بخش به ما می دهد.

□ میراث تان را جا بگذارید

وقتی به این فکر می کنم که چطور می توانم به بهترین صورت وقتم را بگذرانم، آنچه که از من پس از مرگم باقی می ماند اهمیت زیادی برایم پیدا می کند. به همین خاطر اســت که خوب است بیشترین زمان تان را با بچه هایتان بگذرانید و تا می توانید با آنها خوش باشــید. با این کار خوبی درون شما در آنها هم ریشه می دواند و آنها هم تا آخر عمر با آن زندگی می کنند.

□ نکته آخر

چند قدم قبل از سالمندی آنجا که کمی حال و هوای افزایش سن سراغ تان میاید و غریبه ها پدر جان و مادرجان صدایتان می کنند، درســت در کوچه و پس کوچه همان حوالی، پنجره ای زیبا به زندگی بگشــایید و دوستی هایتان را گسترش دهید. اصلا می دانید دهه پنجاه زندگی به فکر حســاب پس اندازی به نام دوستی باشید و خیال تان راحت باشد، درصد سودش زیاد است. درست نرسیده به دهه شصت و هفتاد زندگی شــادی های زندگی را تکرار کنید و نگذارید آنها کمرنگ شــود. یادتان باشــد سرمایه فرهنگی جامعه شما هســتید و فرزندان امروز نیازمندند تا زندگی را شــما برایشان سرمشــق کنید و دعا کنید سالمندی خوبی داشته باشند.

سن گذر آرزوها

با ورود زوجین به سنین میانسالی کم کم شرایط جسمانی و روحی متفاوت می‌شود. آغاز میانسالی در مردان با کاهش هورمون تستسترون همراه می‌شود، همان‌گونه که در زنان نیز در این دوره کاهش هورمون استروژن وجود دارد و تغییرات جسمی و روحــی فراوانی به وجود می‌آورد، کاهش این هورمون در مردان نیز ســطح انرژی بدن، قدرت عضلانی و جنسی را در آنان کاهش می‌دهد. این تغییرات باعث تغییر در خلقیات و روحیات افراد می‌شــود که همزمان با ورود فرد به دوران بازنشستگی است. افراد احســاس می‌کنند که دیگر نشــاط گذشــته را ندارند و در حالی پا به این دوران گذاشــته‌اند که بسیاری از آرزوهایی را که در ســر می‌پروراندند، بر آورده نشده است.
بدیهی است همه همسران خواه ناخواه با هم مشکلاتی دارند که موجب تنش‌هایی بین آنها خواهد شد، اما با بروز این شرایط آنهایی که راه مدارا و تســامح را در پیش نگیرند، خیلی زودتــر از اوایل ازدواج به نقطه جوش می‌رســند. نقطه جوش در روابط زناشــویی همان نقطه‌ای اســت که فرد با رســیدن بــه آن، تحمل خود را از دســت می‌دهــد. در عین این‌که به همسرش بسیار علاقه‌مند و به او وابسته و معتاد است،متقابلا از او خسته و منزجر نیز هســت، یعنی نوعــی دوگانگی در احساسات فرد نسبت به همسرش پدید می‌آید که موجب جرو بحث‌های فراوانی می‌شــود.همچنین هنگامی که مردان و زنان به سن میانسالی و دوران بازنشستگی می‌رسند تهدید هویتی برای آنها به وجود می‌آید، این امر به آن معناست که آنها که تا دیروز ســوال «من کیستم» را با شغل خود پاسخ می‌دادند در این زمان جوابی برای آن ندارند. ممکن است که خیلی از افراد خود را بازنشســته معرفی کنند، اما بســیاری از افرادی که شغل آزاد دارند یا همسرانی که همه عمر خود را صرف خانه داری و بچه‌داری کرده‌اند پاســخی برای این پرسش و اصولا امنیت روحی و روانی خود ندارند که همه این عوامل دست به دســت یکدیگر می‌دهد و زمینه را برای بروز اختلافات آماده می‌کند.

حفظ سلامت روان در سالمند

سالمندی بیماری نیست بلکه مرحله ای از چرخه زندگی است که مسائل رشــدی خاص خود رادارد ودرعین حال سالمندی با انباشت خردمندی همراه است وفرصتی است کــه فرد می تواند تجربیاتش را به نســل های بعد منتقل کند.اریک اریکســون ســالمندی را زمانی برای زایندگی می دانســت نه دورانی از یاس. مشخصه فرایند پیر شدن، نزول تدریجی عملکرد برخی دستگاه های بدن است(قلبی عروقی،تنفسی،ادراری-تناسلی،غددی،ایمنی وسایر دستگاه ها)اما این باور که پیری همواره با نقایص عمیق جسمانی وهوشی همراه است افسانه ای بیش نیست.بسیاری از افراد سالمند توانایی های شــناختی وجسمانی خود را تا حد قابل توجهی حفظ می کنند. بطورکلی پیر شدن به معنای پیرشدن سلولهاست.هرسلول دوره عمر مشخصی دارد که عوامل ژنتیک وعوامل محیطی و.... در آن موثرند.با افزایش سن تغییرات ساختمانی در سلول ها روی می دهد.پیری احتمالا علت واحدی نداشته ودر طی آن تمام نواحی بدن تا حدودی تحت تاثیر قرار می گیرد.در اواخر بزرگسالی بدن در حال پیر شدن به کانون دغدغه های فرد تبدیل می شود وجایگزین اشتغال خاطر میانسالی در زمینه شغل وروابط می شود.دلیل این امر کاهش طبیعی کارکرد تغییر ظاهر جسمانی وافزایش میزان بیماری های جسمانی است.علی رغم این رویدادها تن انســان در سالمندی همچنان منبع لذت قابل ملاحظه ای اســت و مــی تواند حس کفایت را منتقل کند. به خصوص اگر فرد به ورزش مرتب،رژیم غذایی سالم،استراحت کافی ومراقبت های طبی پیشگیرانه توجه کافی نشان دهد.حالت بهنجار در سالمندی سلامت جسمی وروانی واجتماعی است نه بیماری وناتوانی.

آموزش

راه های کاهش اضطراب در سالمندان

دوره ســالمندی سرشار از انواع احســاس کمبودهایی مانند از دست دادن همســر، دوستان و نزدیکان، عدم اســتقلال مالی و نارسایی های جسمانی اســت و در صورتی که اصولی برای مقابله با این عوامل به کار گرفته نشود، می تواند باعث تشــدید اســترس و اضطراب در افراد ســالمند شود. دکتر نجفی پور، روانشــناس و عضو هیات علمی دانشگاه گفت: استرس، اضطراب و فشارهای روانی در زندگی امروزی که بسیار پیچیده و مملو از مشکلات و تنش سازهای مختلف است، می تواند باعث آثار منفی بر سلامتی مردم شود. این عوامل در ســالمندان که قدرت تطابق و سازگاری آنها کاهش می یابد، می تواند باعث بروز مشکلات حادتری شود. استرس و اضطراب باعث تشدید بیماری ها در این سن می شود.
وی می افزاید: «اســترس و اضطراب در دوران سالمندی به علت اینکه این دوره از زندگی مملو از انواع احســاس کمبودها و ناتوانی ها اســت، بیشتر و شــایع تر است. به عبارتی، ســالمندان در نتیجه کاهش اعتمادبه نفس یا از دست دادن آن، کاهش فعالیت و تحرک و همچنین از دست دادن دوستان و نزدیکان، کاهش استقلال مادی و جسمانی و بیماری های مزمن، در معرض استرس و فشارخون، افزایش بی نظمی تنفسی، تپش قلب اختلال در تمرکز و انجام فعالیت های روزانه از علایم و نشانه های عوامل استرس زا هستند. در نتیجه این عوامل و مجموع علل ذکر شده می توان نتیجه گرفت که استرس و اضطراب افراد سالمند را به میزان زیادی تحت تاثیر قرار می دهد و سلامتی آنها را به خطر می اندازد.
این روان شــناس می گوید: زندگی در آسایشگاه سالمندان نسبت به محیط منزل و در کنار خانواده، محیطی اســت که باعث تشدید اضطراب و استرس می شــود، سرای سالمندان و مراکز نگهداری افراد مسن، با توجه به فرهنگ و نــوع خانواده های ایرانی تاکنون محیط مطلوبــی برای این عزیزان نبوده است، که این عوامل نیز باعث افزایش اضطراب و استرس این افراد می شود. اکثریــت این افراد به علت وضعیت اقتصادی ضعیف خود این اماکن را برای اقامت انتخاب می کنند که این عامل نیز در کنار ســایر عوامل به تشــدید اضطراب و استرس افراد کمک خواهد کرد.

□ راههایی برای حس خوب در دوران سالمندی

اما چطور یک ســالمند می تواند خود را در برابر استرس ها واکسینه کند و اطرافیان به چه میزان می توانند کمک کنند؟ می توان با سوالاتی ساده به وضعیت خلق وخوی خود پی ببرید. از خودتان بپرســید که آخرین باری که احساس شادی واقعی کردید چه زمانی بود؟

□ وعده های جدید غذایی را تجربه کنید

درباره خودتان بیاموزید و با اســتفاده از چیزهای جدیــد، زندگی را دوباره تجربه کنید. اینجا صحبت از کارهای محیرالعقول نیســت بلکه درباره نکات ســاده ای همچون تجربه وعده های غذایی جدید یا عجیب وغریب است و مسئله ای نیست که اگر این تجربه ها را نپسندید. به ذهن و بدن خود گوش فرادهید وبه خودتان اجازه هید تا به ســتایش امــور کوچک بپردازید زیرا زندگی و زنده بودن همین است.

□ شما مفید هستید،باور کنید

مطمئن ترین روش برای داشــتن یک احساس خوب نسبت به خودتان این اســت که بدانید توانا هستید و افرادی هســتند که به شما نیاز دارند. روش دیگری که می تواند حس و حال خوب را به شــما بازگرداند کمک کردن به همنوعان است. این کمک کردن شاید به معنای بودن در کنار یکی از اعضای خانواده باشد یا شــاید کمک داوطلبانه به یک موسسه خیریه یا مشابه آن. مهم نیســت چه روشــی را انتخاب می کنید، مهم این است که می توانید احساس خوب را به خودتان بازگردانید.

□ راهکارهایی برای رفتار اطرافیان با سالمند

حال که فرزندان بزرگ می شــوند و بزرگ ها پیر و این قانون زندگی است و مدام تکرار می شــود؛ببینیم رفتار اطرافیان با سالمند باید چگونه باشد تا کمتر در معرض اســترس و اضطراب قرار بگیرد. منیژه مسگری، کارشناس ارشــد مشاوره خانواده نکاتی را مطرح می کند که مانع ایجاد احساس غم و ناراحتی در دل ســالمندان مانند پدربزرگ ها، مادربزرگ ها و به طور کلی بزرگ های فامیل می شود.

□ شوخی با گذشته سالمندان ممنوع

عموم سالمندان به موازات پیر شــدن، با توجه به تغییرات روانی و جسمی که نتیجه گذر ســال های رفته اســت، خلقیات خاصی پیدا می کنند که با احوال دوران میانســالی و جوانی شان متفاوت است. طبیعت تکاملی آدمی همین است. ممکن است فردی که روزگاری بی باکانه عمل می کرده است، امروز در کنج عافیت و محافظه کاری نشســته باشد. گذشته سالمندان را تا خودشــان روایت نکرده اند، به طنز و کنایه به رخشان نکشیم چرا که گاهی باعث ناراحتی شان می شود.
احساس ترحم تان را نشان ندهید
یــک ضرب المثل معروف می گوید: «ســالمندان آنچــه را ما در آیینه می بینیم، در خشــت خام می بینند.» از این رو معمولا، کمتر سخن می گویند و بیشــتر ســر به گریبان فرو می برند. در این شرایط ما وقتی سکوت آن ها را می بینیم، دلمان می لرزد و ترحم می کنیم. حواس مان باشــد پا به سن گذاشته ها، هوش اجتماعی و احتمالا هوش هیجانی بیشتری در مقایسه با ما دارند و تمایز میان احترام و ترحم را بیشــتر می فهمند. حتما دقت کنید که در رفتارتان نشانه هایی از ترحم دیده نشود وگرنه مطمئن باشید که دل آن ها را شکسته اید.

□ با فک و فامیل هماهنگ باشید

هنگام بیماری والدین ســالمند یا پدربزرگ و مادربزرگ با دیگر خواهران و برادران هماهنگ باشیم. یکی از نزدیکان ممکن است چنان دل بسوزاند که امور شــخصی ســالمند را که خود وی از عهده انجامش بر می آید، برعهده بگیرد. رســیدگی های بدون ضرورت گاهی نتایج معکوس به بار می آورد و اعتماد به نفس آن ها را کاهش می دهد.

□ بی توجهی نکنید

از شــایع ترین شیوه های بد رفتاری با ســالمندان که باعث ناراحتی شان می شــود، غفلت و بی توجهی به آن هاست. نتایج چنین رفتاری زمینه بروز اتفاقاتی مثل تغذیه نامناسب، افسردگی، وسواس، تنها ماندن سالمند در خانه و ... را فراهم می آورد. بنابراین نباید شرایطی ایجاد شود که سالمند احساس کند مورد بی توجهی قرار گرفته است.

□ استقلال مالی شان را نگیرید

بهره برداری از منابع مالی و وسایل شخصی سالمند برای استفاده خود و نیز توجه نکردن اعضای خانواده به نیازهای مالی سالمند و رفع نیازهای روزانه، نمونه هایی از بدرفتاری مالی با ســالمند هستند. به طور طبیعی بعضی در دوران پیری از لحاظ مالی در تنگنا قرار می گیرند و بد رفتاری مالی با آنها، غم و اندوه شان را زیاد می کند.
به طور کلی افراد ســالمند مثل شیشه شکننده هستند، آنها با کوچکترین رفتارها نامناسبی می شکنند، غمگین و افسرده شده، رنجیده می شوند و و احساس ناراحتی می کنند. پس یادمان باشد رفتارهای مان آنها را نشکند و باعث دلشکستگی آنها نشویم.

ایده

بهترین و بدترین رنگ برای اتاق ها

انتخاب رنگ مناسب برای خانه به اندازه برنده شدن در قرعه کشی حس خوبی می دهد. این کار تا حدودی سخت است و یکی از عواملی که می تواند کمک بزرگی در این زمینه بکند علم است. به همین منظور از روانشناسی به نام سالی آگوستین در این زمینه سوالاتی پرسیده شده تا بر اساس تاثیر رنگ ها بر روحیات بتوانیم رنگ های مناسب اتاق های خانه را انتخاب کنیم.

□ آبی کثیف برای اتاق خواب

آبی یکی از رنگ هایی است که ما به عنوان رنگ آرام بخش می شناسیم. شاید دلیلش آبی بودن رنگ آسمان و دریا باشد. تحقیقات نشان داده است که مردم در اتاق های آبی رنگ بیشتر و راحت تر به خواب می روند. فقط درجه اشباع رنگ پایین و روشنایی آن بالا باشد.

مردم در اتاق های آبی رنگ بیشتر و راحت تر به خواب می روند

درست است که بنفش در چرخه رنگ ها بعد از آبی قرار دارد اما این رنگ کیفیت خواب را پایین می آورد.

□ سبز مایل به خاکستری برای اتاق کار

سبز مرتبط با فکر خلاق است و ذهن را برای کار تحریک می کند. شاید دلیلش این باشد که سبز رنگ طبیعت است و می تواند ذهن را پاکسازی کند. درجه اشباع این رنگ هم باید پایین باشد چون قرار نیست بیش از اندازه ذهن را تحریک کنید.

□ سبز رنگ طبیعت است و می تواند ذهن را پاکسازی کند و مناسب اتاق کار می باشد

رنگ قرمز نا خودآگاه شما را به یاد نمرات قرمز کارنامه تحصیلی می اندازد. همانطور که روانشناسان می گویند قرمز حتی برای مدت کوتاه عملکردهای تحلیلی را تضعیف می کند.

□ خشخاشی یا آبی لاجوردی برای آشپزخانه

این مورد کمی گیج کننده است چون بستگی به تاثیری دارد که شما می خواهید. رنگ های گرم با اشباع بالا مثل قرمز و نارنجی اشتها را زیاد می کند. اما اگر می خواهید اشتها را کم کنید از رنگ آبی استفاده کنید. گذشته از تمام این ها آشپزخانه یکی از اتاق هایی است که می توان از رنگ های با اشباع بالا استفاده کرد. وقتی در حال آماده کردن غذا هستید بهتر است اطراف تان پر از رنگ های پر انرژی باشد.

□ رنگ های گرم با اشباع بالا مثل قرمز و نارنجی اشتها را زیاد می کند

زرد یکی از مطلوب ترین رنگ ها در دنیاست اما وقتی با سبز ترکیب شود حس ناخوشایندی به شما می دهد که این حس را نباید در کنار غذا داشته باشید.

□ صورتی ملایم برای حمام

درست است که سفید رنگ پاکی است اما در عین حال می تواند حس خشکی و سردی را منتقل کند. اما از طرفی صورتی فضایی شایسته برای هر نوع پوستی ایجاد می کند و حتی زمانی که زیر دوش نیستید احساس گرما خواهید داشت. هیچوقت برای تاثیر بیشتر صورتی جیغ به کار نبرید همان صورتی رزی کافی است.

□ انتخاب رنگ صورتی برای حمام حتی زمانی که زیر دوش نیستید احساس گرما خواهید داشت

حمام معمولا کوچک است و هیچ کس دوست ندارد که در یک فضای کوچک با رنگ های تند و جیغ احاطه شود.

□ شنی گرم برای اتاق نشیمن

اتاق نشیمن یک اتاق چند منظوره است. ممکن است در این اتاق همچنان که در حال چت با دوستان هستید کتاب هم بخوانید. بنابراین می توانید هم از رنگ های زنده و هم از رنگ های خنثی استفاده کنید. البته به گفته آگوستین بهتر است از رنگ های آرام بخش استفاده شود زیرا این اتاق به دلیل موقعیت ها و فعالیت های اجتماعی به اندازه کافی انرژی دارد پس نباید با رنگ های زنده این انرژی را دو چندان کنیم.

□ بهتر است از رنگ های آرام بخش برای اتاق نشیمن استفاده شود

درست است که رنگ های تیره به اتاق نشیمن شور و اشتیاق می دهد اما خیلی از این رنگ ها احساس غم و ناراحتی القا می کنند.

انتخاب رنگ دیوارها در منزل

تا حد امکان باید گچ بری ها را محو کرد . به همین منظور باید رنگ گچبری دیوار را به رنگ سفید درآوریم تا مشخص نباشد . از کاغذ دیواری نباید در سبک مدرن استفاده شود ، برای تنوع می توانید به یکی از دیوارها اینه نصب کنید . رنگهای روشن مانند رنگ استخوانی در صورتیکه با یک تضاد ملایم رنگ در درب ها و یا یک رنگ ملیح در و ملایم در گچبری ها همراه باشد می تواند جلوی زیبایی به خانه بدهد. در مرحله اول، طبعا شما رنگی را انتخاب خواهید کرد که با آنچه در ذهن دارید مطابقت داشته باشد. مهم این است که حتی اگر رنگ مورد نظر شما سفید باشد، تمام اتاقها را باید با نوع رنگ سفید رنگ کنید تا نتیجه، رنگی یک دست باشد. این ده توصیه، در مراحل بعدی رنگ آمیزی و چیدمان میتواند مفید باشد:

۱. برای ایجاد جذابیت در یک اتاق، از وسایلی که درست همرنگ دیوار باشد استفاده نکنید. برای انتخاب رنگ دیوار، لوازم منزل خود را در نظر بگیرید و با توجه به رنگهای موجود در آن، رنگی مناسب را انتخاب کنید. به یاد داشته باشید که ترکیبات متنوع، فضایی پویا و نیرو بخش ایجاد میکند.

۲.اگر برای هر اتاق رنگی مجزا در نظر دارید، فضاهای بین اتاقها مانند راهرو، ورودی و راه پله را به رنگ خاکستری ملایمی با ته رنگی از رنگ دیوار درآورید تا تبدیل رنگها به یکدیگر زیباتر شود.

۳. رنگی را برای خانه خود در نظر بگیرید و آنرا در حجمهای متفاوت در اتاقها به کار ببرید. این رنگ میتواند در یک اتاق رنگ غالب، در اتاقی رنگ چند وسیله و در اتاق سوم تنها به عنوان چاشنیهایی در گوشه و کنار به کار ببرید. چنین روشی، هماهنگی را در تمام خانه برقرار خواهد کرد.

۴. رنگهای روشن، با روح و متمایل به گستردگی هستند و در نتیجه اتاق را بزرگتر و روشنتر از آنچه هست نشان میدهند. رنگهای تیره گرم و فریبنده هستند و اتاقهای بسیار بزرگ، حالتی خودمانی و دوستانه میدهند.

۵. اگر قصد دارید دیوارهایی را به رنگ تیره یا بسیار درخشان درآورید، بتونه کاری و آستری آن را هم از همان رنگ بزنید.

۶. نقصهای معماری را با استفاده از رنگهای خنثی در دیوار، سقف و کف اتاق به طوری که حالتی یکپارچه به خود بگیرند، برطرف نمایید.

۷. برای بلند تر جلوه کردن دیوارها، رنگ آها را تا سقف به طور یک نواخت ادامه دهید و در نزدیکی سقف رنگ را با نوارهای تزئینی و مانند آن قطع نکنید. اگر سقف دارای حاشیه تزئینی یا لبه برجسته است، میتوانید این حاشیه را نیز به رنگ دیوار درآورید. رنگ روشن سقف را بلندتر جلوه میدهد.

۸. برای کوتاه نشان دادن سقفهای بسیار بلند و یا تشدید حالت خودمانی یک اتاق، رنگ دیوار را از ۲۰ تا ۳۰ سانتی متر مانده به سقف قطع کنید و باقی آنرا به رنگ سقف رنگ آمیزی کرده یا با نوارهای تزئینی بپوشانید. تیره کردن سقف هم میتواند چنین حالتی را ایجاد کند.

۹. با رنگ آمیزی دیوارهای کوتاهتر (کم عرض تر) به رنگی تیره تر از دیوارهای بلندتر میتوانید یک اتاق کشیده و باریک را عریض تر جلوه دهید.

۱۰. اگر برای سقف اتاقی رنگ سفید را در نظر گرفته اید، برای هماهنگ کردن رنگ اتاق با سقف، اندکی از رنگ دیوار را به رنگ سفید اضافه کنید.

ایده هایی برای تغییر دکوراسیون دیوار

اگر شما هم به فکر تغییر دکوراسیون خانه تان برای نوروز هستید پیشنهاد می کنیم از دیوارهای تان شروع کنید.

با ایده هایی ارزان دیوارهای خانه تان را برای نوروز پتینه کاری کنید

تغییر دکوراسیون دیوار یکی از بهترین راه ها برای به روز کردن دکوراسیون خانه تان برای نوروز است. با ما همراه شوید تا شما را با چند روش ارزان قیمت و جالب برای تغییر دکوراسیون دیوارهای تان آشنا کنیم.

دیوار ستون وسط سالن پذیرایی را پتینه کنید.

برای این کار شما به اسفنج سوراخ دار سفت که مخصوص پتینه کاری است و مقداری رنگ دلخواه تان نیاز دارید. بهترین رنگ برای کارهای پتینه رنگ های آکریلیک است. پایه این رنگ ها چون آب هستند نیاز به زمان بسیاری برای خشک شدن ندارند. اگر رنگ بسیار سفت است آن را با کمی آب رقیق کرده و اسفنج را درون رنگ فرو ببرید تا سطح بیرونی اسفنج آغشته به رنگ شود. اسفنج را روی سطح دیوار تان به صورت ضربه ای بزنید. با این کار بعضی جاها پررنگ و بعضی جاها کمرنگ می شوند و نمای زیبایی به ستون خانه تان می دهند.

بهترین رنگ برای کارهای پتینه رنگ های آکریلیک است

از تابلوهای دست ساز خودتان استفاده کنید.

دو عدد بوم نقاشی سفید را خریداری کرده و کل سطح آن را با رنگ متناسب با دکور خانه تان رنگ آمیزی کنید. با قلموی نازک طرح های هندسی مختلفی روی سطح تابلو بکشید و صبر کنید تا تابلو کاملا خشک شود. برای تزیین دیوار نشیمن تان از این تابلوها استفاده کنید. پیشنهاد می کنیم یکی از تابلوها را عمودی و دیگری را افقی نصب کنید. برای تزیین دیوار نشیمن تان از این تابلوهای دست ساز استفاده کنید

کودک شما بالطبع اگر دختر باشد عاشق رنگ صورتی است. پیشنهاد می کنیم برای دیوار اتاق خواب دخترتان از رنگ های صورتی پر رنگ و کمرنگ استفاده کنید. دراور کودک تان را هم با صورتی کمرنگ رنگ آمیزی کنید. بهترین پیشنهاد برای کف اتاق کودک تان استفاده از پارکت است.

برای دیوار اتاق خواب دخترتان از رنگ های صورتی پر رنگ و کمرنگ استفاده کنید.

دیوار اتاق خواب تان را با کاغذ دیواری تک رنگ مدل دار کنید.

به مغازه کاغذ دیواری فروشی بروید و از آنها تکه های ته مانده رول های کاغذی دیواری را خریداری کنید. حتما رنگ کاغذ دیواری را با توجه به رنگ دکوراسیون اتاق تان انتخاب کنید. کاغذ دیواری را در اندازه های مختلف بریده و در قسمت های مختلف دیوار اتاق خواب تان بچسبانید.

کاغذ دیواری را در اندازه های مختلف بریده و در قسمت های مختلف دیوار اتاق خواب تان بچسبانید

دیوار چوبی حیاط تان را با رنگ های روغنی شاد رنگ آمیزی کنید

برای دیوار چوبی حیاط خانه تان پیشنهاد می کنیم از رنگ های شاد و روشن استفاده کنید. نگران کثیف شدن این دیوار نباشید، چون از رنگ روغنی استفاده می کنید به راحتی می توانید آن را بشویید. پیشنهاد ما برای طرح این دیوارها، طرح های عمودی است.

برای دیوار چوبی حیاط خانه تان پیشنهاد می کنیم از رنگ های شاد و روشن استفاده کنید.

کاشی های حمام و سرویس بهداشتی تان را نونوار کنید.

اگر کاشی های حمام و سرویس بهداشتی شما سفید است و دوست دارید آنها را رنگی کنید، نیازی به تعویض کردن ندارید. چون محیط سرویس بهداشتی و حمام مرطوب است باید از رنگ های روغنی استفاده کنید. پیشنهاد می کنیم برای رنگ آمیزی کاشی ها از رنگ یک تکه استفاده نکنید. با قلموی آغشته به رنگ روی سطح کاشی بکشید و سپس تا رنگ ها خشک نشده اند با قلمو روی رنگ ها بکوبید تا حالت ابر و بادی به خود بگیرد. اگر می خواهید فقط یک سری از کاشی ها را رنگ آمیزی کنید می توانید برای سری بالا و پایین از نوار چسب های پهن استفاده کنید.

برای رنگ آمیزی کاشی ها از رنگ یک تکه استفاده نکنید.

پایین دیوار اتاق نشیمن تان را با شابلون های مختلف طرح دار کنید

از مغازه هایی که لوازم پتینه دارند به راحتی چند شابلون بزرگ دیواری خریداری کنید. کار با این شابلون ها بسیار ساده است. شابلون ها را روی دیوار بچسبانید و فیکس کنید. قلمو را درون رنگ غلیظ فر برده و با ضربات عمودی روی سوراخ های شابلون ضربه بزنید تا رنگ از آن عبور کند، بعد از خشک شدن شابلون را از روی دیوار بردارید.

کودک شما بالطبع اگر دختر باشد عاشق رنگ صورتی است. پیشنهاد می کنیم برای دیوار اتاق خواب دخترتان از رنگ های صورتی پر رنگ و کمرنگ استفاده کنید. دراور کودک تان را هم با صورتی کمرنگ رنگ آمیزی کنید. بهترین پیشنهاد برای کف اتاق کودک تان استفاده از پارکت است.

ایده هایی برای بی نظمی کیسه پلاستیکی در آشپزخانه

من همیشه در آشپزخانه درگیر با کیسه های پلاستیکی و نایلون ها هستم. ظاهر نامناسب و شلوغی کیسه های پلاستیکی باعث شده است دکوراسیون آشپزخانه ام همیشه نامرتب به نظر برد. چطور می توانم کمی به این کیسه ها نظم بدهم؟ برای رهایی از کیسه پلاستیکی می توانید به سادگی آنها را نظم بدهید. ما ۴ روش ساده را به شما پیشنهاد می کنیم:

روش اول: یکی از شلف های سبد مانند را برای نگهداری کیسه های پلاستیکی روی دیوار آشپزخانه یا درون کابینت نصب کنید و همه کیسه ها را درون آن قرار دهید. به دلیل اینکه سبد شکل است از میان میله ها می توانید کیسه ها را به راحتی بیرون بکشید.

یکی از شلف های سبد مانند را برای نگهداری کیسه های پلاستیکی در آشپزخانه نصب کنید

روش دوم: یک جای دستمال کاغذی دیواری تهیه کنید و همه کیسه ها را درون آن قرار دهید. می توانید به سادگی مانند دستمال کاغذی نایلون ها را از درون درز جعبه در بیاورید.

یک جای دستمال کاغذی دیواری تهیه کنید و همه کیسه ها را درون آن قرار دهید

روش سوم: یک بطری نوشابه خالی را بردارید. سه سانتی متر بالایی بطری را جدا کنید و ته بطری را هم باز کنید. کیسه ها را درون بطری جمع کنید و آن را به شکل وارونه روی دیوار نصب کنید. می توانید برای اینکه کیسه ها دیده نشون محفظه مخصوص کیسه ها را تزیین و رنگ کنید. روش چهارم: این روش ساده ترین راه است. یکی از کیسه های پلاستیکی بزرگ که دارید را بردارید و همه باقی کیسه ها را درون آن نگهداری کنید. این کیسه را درون کابینت بگذارید و هر وقت به کیسه پلاستیکی نیاز داشتید یک عدد از درون کیسه منبع بردارید.

۵ اصول فنگ شویی آشپزخانه

فنگ شویی به معنای پیدا کردن دکوراسیون و چیدمانی مناسب در قسمت های مختلف یک ساختمان مسکونی و تجاری و ویلا و ... است تا دکوراسیون طراحی شده بتواند اثری توام با انرژی مثبت را روی افراد داشته باشد، در ادامه شما همراهان عزیز را با اصول فنگ شویی آشپزخانه آشنا می سازیم.

وجود انرژی مثبت در همه بخش های دکوراسیون داخلی منزل اعم از آشپزخانه ضروری است بنابراین بهتر است در طراحی دکوراسیون آشپزخانه از اصول فنگ شویی استفاده کنید. قوانین فنگ شویی آشپزخانه بر اساس نظافت و ایمنی فضا تعریف شده اند و این اصول به شما کمک می کنند تا بتوانید دکوراسیونی توام با انرژی مثبت را در فضای آشپزخانه منزل تان ایجاد کنید.

□ اصول کلی فنگ شویی آشپزخانه

اصول فنگ شویی در آشپزخانه اگر رعایت شوند شما می توانید شاهد دکوراسیونی شیک و مدرن و سرشار از انرژی مثبت در فضای آشپزخانه منزل خود باشد. در ادامه این مطلب ۵ اصل فنگ شویی آشپزخانه را به شما عزیزان معرفی خواهیم کرد.

اولین اصل فنگ شویی : نظم دهی و طبقه بندی

اولین اصل از فنگ شویی آشپزخانه طبقه بندی و نظم دهی به وسایل موجود در آشپزخانه است. بر اساس اصول فنگ شویی باید محیط آشپزخانه را از هر گونه شلوغی دور نگه دارید بنابراین بهتر است بعد از انجام هر فعالیتی در آشپزخانه فضای آشپزخانه را تمیز و مرتب کنید و همه وسایل و ظروف را در جای مخصوص به خود قرار دهید. توجه داشته باشید که در اصول فنگ شویی آشپزخانه نظم و ترتیب به وسایل درون کابینت ها نیز از اهمیت زیادی برخوردار است.

□ دومین اصل فنگ شویی : نورپردازی و روشنایی آشپزخانه

در اصول فنگ شویی میزان نورپردازی از اهمیت زیادی برخوردار است زیرا نورپردازی مانع از افسردگی و خستگی در فضای آشپزخانه می شود بنابراین بهتر است آشپزخانه در محلی از منزل که دارای نور طبیعی کافی است ساخته شود. اگر آشپزخانه منزل شما دارای نور طبیعی کافی نیست می توانید با کمک نورهای مصنوعی نورپردازی مورد نیاز و مناسب را برای آشپزخانه طراحی کنید توجه داشته باشید نورهای مصنوعی باید در سراسر فضای آشپزخانه منزل شما جریان داشته باشند.

□ سومین اصل فنگ شویی : انتخاب رنگ مناسب

در اصول فنگ شویی رنگ ها از مهم ترین عناصر ایجاد کننده انرژی مثبت در فضا هستند بنابراین بهتر است از ترکیب رنگ های مناسبی برای طراحی دکوراسیون داخلی آشپزخانه استفاده کنید. رنگ های تیره باعث ایجاد فضایی سنگین و توام با انرژی منفی می شوند بنابراین بهتر است حتی الامکان از این رنگ ها در فضای آشپزخانه استفاده نکنید.

□ چهارمین اصل فنگ شویی : قرار دادن وسایل در مکانی مناسب

محل قرار گیری وسایل در مکان های مناسب یکی دیگر از مهم ترین اصول فنگ شویی آشپزخانه است. بر اساس اصول فنگ شویی عناصر آتش و آب نباید در ارتباط مستقیم با یکدیگر قرار داشته باشند بنابراین ماشین ظرفشویی و سینک نباید در کنار اجاق گاز قرار بگیرند زیرا تقابل بین آب و آتش باعث ایجاد تنش در فضای آشپزخانه می شود. عناصر چوبی از عناصر اعتدال بین آب و آتش محسوب می شوند بنابراین شما می توانید در بین اجاق گاز و سینک ظرفشویی یا ماشین ظرفشویی از قفسه ها و یا کابینت های چوبی و ام دی اف و یا عناصر با رنگ سبز استفاده کنید. سینک ظرفشویی و اجاق گاز و یخچال نیز نباید در مجاور یکدیگر قرار داده شوند بنابراین بهترین حالت برای قرار دادن این وسایل در فضای آشپزخانه به این صورت است که آن ها به صورتی در فضای آشپزخانه چیده شوند که سه راس از یک مثلث را تشکیل دهند. مایکروفر از مهم ترین وسایل در فضای آشپزخانه است، در حالی که این وسیله پرکاربرد باعث تخریب انرژی مثبت در فضای آشپزخانه می شود بنابراین بهتر است در فضای آشپزخانه مکانی مناسب برای مایکروفر در نظر گرفته شود توجه داشته باشید که این وسیله پر کاربرد نباید روی اجاق گاز نصب شود. توجه داشته باشید که نگهداری آب راکد درون کتری و یا سماور باعث بروز افسردگی در فضای آشپزخانه می شود بنابراین بهتر است از نگهداری آب در سماور و یا کتری خودداری کنید و از آب موجود در این وسایل برای آبیاری گیاهان و یا پختن غذا استفاده کنید.

□ پنجمین اصل فنگ شویی : قرار دادن گیاهان طبیعی و خانگی در فضای آشپزخانه

گیاهان و گل های طبیعی باعث ایجاد انرژی مثبت در فضای آشپزخانه می شوند بنابراین بهتر است از گیاهان طبیعی و خانگی در آشپزخانه استفاده کنید. توجه داشته باشید که از قرار دادن گیاهان تیغ دار و تیز در فضای آشپزخانه باید خودداری کنید زیرا زوایای تیز با اصول فنگ شویی مغایرت دارند.

آموزش

یازده مکان مناسب در خانه

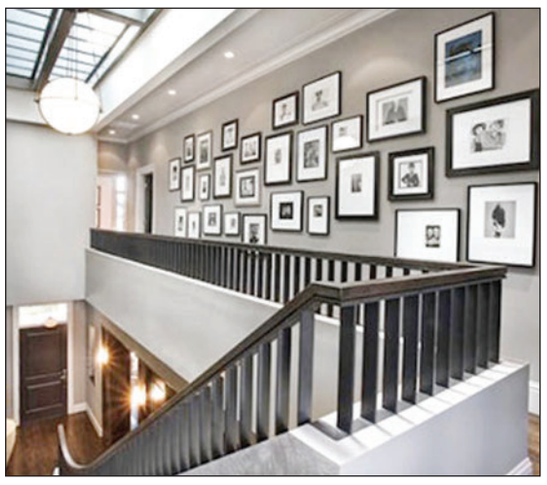

هر خانه ای ظرفیت هایی برای انبار کردن وسایل خارج از انباری رسمی و شناخته شده دارد که معمولاً به طور کامل و بهینه مورد استفاده قرار نمی گیرند.

● این فضاها را در خانه خود کشف کنید واز آنها استفاده کنید. مثلاً :

۱) از اختلاف سطح های باریک میان دو دیوار یا فاصله بین دیوارها برای ساختن یک رخت آویز زیبا استفاده کنید و لباس هایی را که کمتر مورد استفاده قرار می گیرند در آنها انبار کنید.

۲) در فاصله بین کف اتاق ها و کمدها، کشوهای باریکی بسازید که برای قرار دادن اشیای شکستنی و با ارزش مانند سینی ها و دیس های چینی مناسب باشند. حوله ها و ملافه ها و نیز لباس های زیر را نیز می توانید در این کشوهای باریک بگذارید. این کشوها را می توانید به سادگی با فشار پا ببندید.

۳) فضای خالی بالای کابینت آشپزخانه را تا سقف ادامه دهید. در بسیاری از آشپزخانه ها بخش بالای کابینت ها بدون استفاده رها می شود. می توانید بخشی از وسایل آشپزخانه را که به ندرت مورد استفاده قرار می گیرند در این کابینت اضافی جای دهید.

۴) تعداد زیاد کتاب ها و مجلات بخصوص در خانه ها و آپارتمان ها می تواند مشکل آفرین باشد. اگر کمدهایی در خانه دارید که از عمق مناسبی برخوردارند می توانید قسمت عقبی آنها را با یک دیوار کاذب جدا کنید و به عنوان کتابخانه یا محل قرار دادن مجلات مورد استفاده قرار دهید.

۵) فضاهای خالی ما بین کابینت ها و نیز داخل آنها را با استفاده از وسایل مناسب تجهیز کنید تا از فضای موجود بیشترین استفاده عملی را کرده باشید. مثلاً به جای این که ادویه را در ظروف تزیینی بریزید که باید آنها را در کنار هم چید و در معرض نمایش گذاشت، می توانید از ظروفی استفاده کنید که بتوانید آنها را روی هم بچینید. یا در مورد کابینتی که در آن بشقاب ها و چنگال ها را قرار می دهید می توانید به جای چیدن آنها، از سبدهای تقریباً مسطح و نیز طبقه های کشویی استفاده کنید. در مورد گوشه ها که در اغلب موارد بلا استفاده رها می شوند می توانید از تجهیزات مثلثی شکل استفاده کنید و وسایل مورد استفاده روزمره مانند نمک پاش را در آنها بچینید.

۶) از فضای زیر پله ها غافل نشوید و با استفاده از پرده های رنگین یا یک درِ مناسب از آنها برای انبار کردن وسایل بخصوص مواد غذایی خشک مانند روغن و برنج استفاده کنید.

۷) در باره شیوه بهره برداری فعلی خود از فضاهای موجود تجدید نظر کنید. آیا واقعاً نحوه چیدن مبلمان و اثاثیه و وسایل بخصوص در آشپزخانه به بهترین شکل انتخاب شده است؟ در بسیاری از موارد با یک تجدید نظر ساده فضای بیشتری برای قرار دادن وسایل اضافی خود در سرتاسر منزل خواهید یافت.

۸) کمدهای لباس را به عنوان مهمترین عنصر انبار کردن در خانه ها در نظر می گیرند. به جای این که در اتاق ها کمدهای کوچک بسازید سعی کنید کمدهایی بسازید که تا سقف ادامه داشته باشند و صد البته درهای آنها نیز به همان میزان مرتفع باشند. جاسازی کشوهای متعدد در سایزهای مختلف، ظرفیت کمدها را افزایش می دهد و نظم و ترتیب بیشتری ایجاد می کند.

همچنین تمهیداتی بیندیشید که بتوانید در کمدها وسایل بزرگ و حجیم مانند بالش ها را نیز جای دهید. اگر قفسه های کوچک در آنها تعبیه کنید و در کار انبار کردن وسایل، از نظم و ترتیب پیروی کنید احتمالاً همین فضای کوچک برای مدت های طولانی خواهد توانست نگرانی شما برای یافتن مکان مناسب برای انبار کردن وسایل اضافی را از بین ببرد.

۹) حالا دیگر نوبت پارکینگ است. وسایل و تجهیزات اتومبیل ها معمولاً جای زیادی می گیرند با این حال حتماً خواهید توانست فضایی برای انبار کردن ابزار آلات ایجاد کنید. از کابینت های دست دوم می توانید برای این منظور استفاده کنید اما هنگام نصب کردن توجه داشته باشید که ارتفاع اتومبیلی که در جوار آن پارک خواهد شد چقدر است. کابینت های دَردار مطلوب تر هستند چون به این ترتیب وسایل آن بر روی اتومبیل سقوط نخواهد کرد. همچنین تمهیداتی بیندیشید که بتوانید در کمدها وسایل بزرگ و حجیم مانند بالش ها را نیز جای دهید

۱۰) در بسیاری از خانه ها در انتهای راه پله ها یا در ابتدای آنها اتاق کوچکی تعبیه شده است که برای انباری استفاده می شوند. اگر اشیای اضافی را به داخل آنها پرتاب کنید و آنها بدون نظم و ترتیب و روی هم انباشته شوند (مثل کمد آقای ووپی) یقیناً به زودی فضای داخل آن با وسایل شما که به احتمال زیاد دیگر قابل استفاده نخواهند بود اشغال خواهد شد.

اگر قفسه های کوچک در آنها تعبیه کنید و در کار انبار کردن وسایل، از نظم و ترتیب پیروی کنید احتمالاً همین فضای کوچک برای مدت های طولانی خواهد توانست نگرانی شما برای یافتن مکان مناسب برای انبار کردن وسایل اضافی را از بین ببرد.

۱۱) سعی کنید به هنگام تهیه مبلمان و وسایل چوبی منزل از مواردی استفاده کنید که دارای کشو یا کمدهای کوچک باشند. مثلاً اگر تختخواب فرزند شما دارای یک کشو در زیر و یک کمد کوچک در بالای آن باشد دیگر مشکل «ملافه ها را کجا بگذارم» نخواهید داشت.

معرفی کتاب؛

کتاب گفتمان انقلاب اسلامی منتشر شد

کتاب گفتمان انقلاب اســلامی با سرپرستی پژوهشی حجت الاسلام و المسلمین مسعود صدوق و به همت حسینیه اندیشه منتشر شد.
با توجه به توصیه های مقــام معظم رهبری مبنی بر تبیین گفتمان انقلاب اسلامی در رمضان سال گذشته سلسله نشست های گفتمان انقــلاب اســلامی در مصلی قدس قم برگزار شــد و نتیجه آن کتاب گفتمان انقلاب اسلامی شد. تحلیل از هشدارهای بصیرت افزای مقام معظم رهبری پیرامون «خطر تحریف شــخصیت و راه و اندیشــه ی حضرت امام خمینی رضوان الله تعالی علیه» نشانگر این واقعیت است که منشــأ این خطر و مبدأ این تحریف را نه در میان عموم مردم بلکه باید در بطن ادبیات علمی و نخبگانی موجود جستجو کرد. در همین راستا کتاب «گفتمان انقلاب اسلامی» این مسأله را به صورت تخصصی بررسی کرده اســت. در فصل اول این کتاب، تلاش شده تا با تحلیلی نوین از «فرهنگ انبیا» و قیام الهی آنان و تبیین جایگاه انقلاب اسلامی در «فلســفه تاریخ دینی»، از تأویل نخبگانی نســبت به راه و اندیشه حضرت امام خمینی و تحریف آن به «تحجر یا انفعال» جلوگیری شود. در فصل دوم، با توجه به دغدغه های مدیریتی حضرت امام (ره) و مقام معظم رهبری در موضوع فرهنگ و اقتصاد (مانند «بار ارزشی موجود در مفهوم توسعه» و «ضرورت طراحی الگوی اسلامی ایرانی پیشرفت» و...) «چالشــهای سیاســی و فرهنگی و اقتصادی انقلاب اسلامی با تمدن موجود و مدل ادارهای برخاســته از آن»، تشریح شده است. در فصل سوم نیز «راهکارهای پیشنهادی برای برون رفت از این چالشها» در سه سطح «کوتاه مدت، میان مدت و بلندمدت » ارائه گردیده است.

خبر

همایون همتی:

در حوزه عرفان کم کار کرده ایم

همایون همتی گفت: ما در حوزه عرفان بسیار کم کار کرده ایم در حالی که در کشــورهای غربی رشته هایی مانند روانشناســی عرفان، فلسفه عرفان، تاریخ عرفان، پدیدارشناسی عرفان، عرفان تطبیقی و... وجود دارد.
نشست «بررسی شاخص های عرفانی امیرالمؤمنین علی (ع) و بازتاب آن در آراء امام خمینی (ره)» روز ۲۲ خرداد در پژوهشــگاه علوم انســانی و مطالعات فرهنگی با سخنرانی همایون همتی برگزار گردید.
وی در ابتــدای صحبت هــای خود گفت: همان طــور که مرحوم دکتر شهیدی هم گفته بودند محتاج ویرایش علمی از متن نهج البلاغه هستیم. سید رضی مجموعه ای از سخنان امام علی (ع) را به سلیقه خود گزینش کرده اســت اما ســخنان مولا علی چندین برابر نهج البلاغه است. جمع آوری تمامی گفته های امام علی (ع) نیازمند کار گروهی و عظیمی است که ان شا الله مجموعه هایی همچون پژوهشگاه علوم انسانی در این زمینه اقداماتی انجام دهند. مقایســه عرفان مولا علی (ع) با عرفان مســیحی، بودایــی و عرفان های نوظهور نیز کار لازمی اســت که باید انجام بگیرد. همچنین در بحث عرفان حضرت امام هم کار درستی نشده است. به جز چند پایان نامه و چند مقاله محدود و چند کنگره که به صورت شــتاب آلود و سطحی به این مسأله می پردازند که به هیچ عنوان کافی نیست.
همتــی افزود: ما در حوزه عرفان بســیار کم کار کــرده ایم در حالی که در کشــورهای غربی رشته هایی مانند روانشناسی عرفان، فلسفه عرفان، تاریخ عرفان، پدیدارشناسی عرفان، عرفان تطبیقی و مقایسه ای در دنیا وجود دارد. مثلاً ۳ نمط آخر اشارات مربوط به فلسفه عرفان است. حتی عرفان از منظر نورو ســاینس و نورو تئولوژی امــروز در دنیا مورد توجه اســت. در دانشگاه آکســفورد و کمبریج و ... به طور عمیق به این رشته پرداخته می شــود و دایره المعارف های متعددی جمع آوری نموده اند. تنها کتاب قابل توجه ترجمه شده در ایران روانشناسی دین دیوید وولف اســت که پیشنهاد ترجمه اش به من شد اما فرصت نکردم و نهایتاً آقای دهقانی انجام دادند. حتی کارهای تاریخ عرفان نیز در ایران خیلی علمی و دانشگاهی نیست. حتی کارهای دکتر زرین کوب و شفیعی کدکنی که بهتر از بقیه آثار است خیلی جامع و شایسته نیست.
وی در ادامه با بیان این نکته که خیلی ها امام خمینی را رهبر سیاســی می دانند نه عارف افزود: این دیدگاه موجب حجاب فهم و شناخت صحیح از امام می شود.
تعریــف امام از عرفــان که در چند جا ارائه کرده اســت همان تعریف قیصری در شــرح فصوص اســت. امام خمینی در نامه به عروسش می نویســد: موضوع فلسفه، مطلق وجود است از حق تعالی تا آخرین مراتب تشــکیکی وجود و موضوع علم عرفان و عرفان علمی وجود مطلق است. در این جا تعابیر علم عرفان و عرفان علمی از سوی امام مطرح می شود که قابل توجه است.
قیصری هم در رسائل قیصری و هم در شرح و مقدمه ای که بر فصوص الحکم ابن عربی نوشــته اســت می گوید: عرفان شناخت خداوند است، اما چون ذات خدا نامتناهی اســت و اطلاق و گستره دارد، به لحاظ سعه مصداقی و انبســاط، فراگیرندگی اش به ذهن نمی آید که نه در ادراک فیلســوف می گنجد و نه در شــهود عارف. لذاســت که خدا را از حیث تجلیاتش یعنی افعال و آثار و جلوه هایش می شناســند. فلسفه علمی با واسطه است و عرفان بلافاصله. فلسفه با ذهن کار می کند و عرفان با دل. فلسفه با تعین ســر و کار دارد. اما عرفان علم حضوری است که برتراند راســل در گفته هایش اشــاره ای به علم حضوری دارد. امام خمینی در تعلیقات بر شــرح فصوص الحکم نیز عرفان را این گونه تعریف می کند: موضوع عرفان حق تعالی و صفات اوســت، نــه ذات، چون عقل و حتی شهود به آن راه ندارند.
همتی در ادامه گفت: چارچوب عرفان امام خمینی همان عرفان ابن عربی است که در شرح دعای ســحر و تعلیقات بر فصوص از عرفان ابن عربی سخن می گوید. نکته جالب اینجاست که امام خمینی ۱۱۶ مورد اشکال به ابن عربی وارد می کند که در آن زمان کمتر از ۳۰ سال داشته است. امام در عرفان عملی تابع ۴ اصل اســت کــه در حدیث اول کتاب چهل حدیث می آورد. اصل اول مشــارطه است یعنی شرط گذاشتن با خود. اصل دوم مراقبه که همان کنترل نفس اســت. اصل سوم محاسبه است. به معنی حساب کشی از اعمال و افکار هر روز در آخر شب. اصل چهارم نیز مواخذه است که یعنی در صورت خطا و گناه خود را تنبیه کردن. هر کدام از این مراحل نیز ۴ مرحله دارد.
وی در ادامه اظهار داشــت: حضرت علــی (ع) در خطبه توحید (عرفان نظــری) و خطبه متقین (عرفان عملی) به این نکات پرداخته اند. متقین یعنــی همان عرفا. وقتی عرفا چرک بــدن را از خود دور می کنند و این مسأله برایشان ملکه می گردد و از شواغل حسیه خود را مجرد می کنند در نتیجه مرغ جانشان به سمت قدس طیران می کند و بالاترین مرحله لذت را احساس می کنند.
حضرت علی (ع) می فرماید: متقین گویی بهشــت و جهنم را می بینند در نتیجه به پست و مقام و مسایل دنیوی اعتنا نمی کنند بلکه این ها را حجاب می بینند. امام خمینی در جایی می گوید: نمی دانم چه کســی عاقــم نمود که بعد از ۴۲ با شــروع نهضت و مبارزات درگیر عالم کثرت شدم.
با اینکه مبارزه او مبارزه الهی بود اما می گوید دنیا عاقم کرد. حضرت علی (ع) همچنین می فرماید: متقین به درجه ای از تقوا می رسند که اگر نبود آن اجل معین و مرگ به خودشان واگذار می شد لحظه ای از شوق لقای خدا تاب نمی آوردند و روح از بدنشان جدا می شد.
همتی در انتهای صحبت های خــود گفت: نمی خواهم بگویم علی (ع) فقط عارف بوده است. او یک رهبر، مجاهد، خطیب و سخنور، سیاستمدار، قاضی و ... نیز بوده است.
در انتهای جلسه شرکت کنندگان به طرح پرسش های خود پرداختند و همایون همتی به سوالات پاسخ داد.

روز قدس در بیانات امام روح الله؛

روز قدس فقط روز فلسطین نیست، روز حیات اسلام است

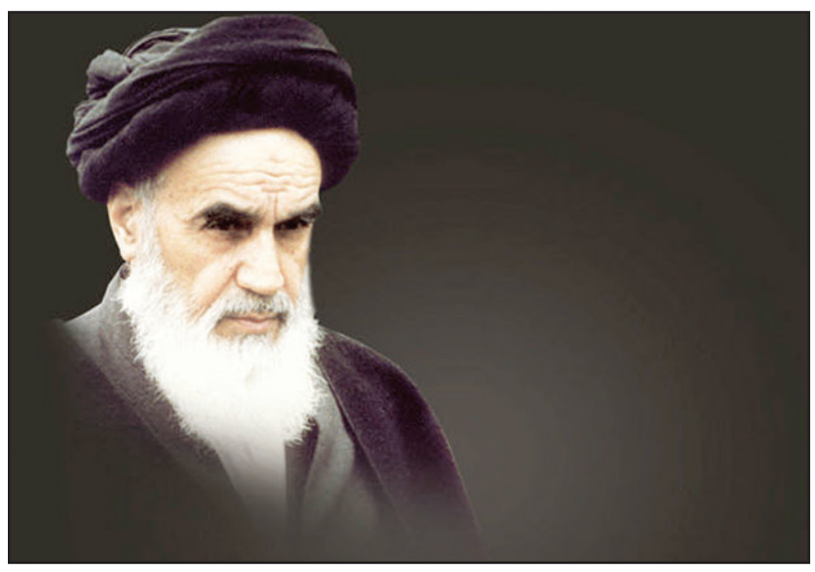

«روز قــدس» یــک روز جهانی است. روزی نیست که فقط اختصاص به قدس داشته باشــد. روز مقابله مستضعفین با مستکبرین است. روز مقابله ملتهایی است که در زیر فشار ظلم امریکا و غیر امریکا بودند، در مقابل ابرقدرتهاست. روزی اســت کــه باید مستضعفین مجهز بشوند در مقابل مســتکبرین، و دمــاغ مســتکبرین را بــه خــاک بمالنــد.

امام راحــل، نور امید بــه دل مظلومان فلســطینی تاباند و میلیون ها انســان آواره و مبارز را بــرای مقابله عملی بــا توطئه های رژیم اشــغالگر قدس و آمریکای جهانخــوار مصمم تر و اســتوارتر کرد.

قدس، قبله نخســتین مســلمانان جهان، ســرزمین اصلــی و موطن هزاران آواره مســلمان فلســطینی اســت که اســتکبار جهانی توسط صهیونیســم جنایتــکار، از ســال ۱۹۴۸ آن ســرزمین را از دســت ســاکنانش خارج ســاخت و تحت سلطه نیروهای اشغالگر قدس قرار داد. این توطئه از همان اولین سالهای اجرا، بــا مقاومت مردم مســلمان فلســطین و اعتراض مســلمانان و انســان‌های آزاده و بیدار دل جهان مواجه شد و به شکل مبارزات پیگیر و سیاســی ـ نظامی، چهره خود را نشــان داد. ملت مسلمان ایران نیز پس از پیروزی انقلاب شــکوهمند اسلامی مسأله آزادسازی فلسطین از چنگال غاصبان قدس را سرلوحه آرمان‌هایش قرار داده و همه ســاله روز قدس را به روز فریاد کشــیدن بر سر ستمکاران تاریخ تبدیل کرده است.
پــس از پیــروزی انقــلاب، امــام خمینی(س) در اولین فرصت روزی را برای به نمایش گذاردن حساسیت جهانی نسبت به سرنوشت قدس و نجات آن از چنگال صهیونیست‌های جنایتکار، به عنــوان «روز قدس» تعیین و پیامی به همین مناســبت صادر نمودند.
امام در این پیــام که روز ۱۶ مرداد ۱۳۵۸ در ســیزدهمین روز از مــاه مبارک رمضان سال ۱۳۹۹ هجری قمری خطاب به مســلمانان جهان صادر شــد، چنیــن فرمودند: «من در طی ســالیان دراز، خطر اسرائیل غاصب را گوشــزد مسلمین نمودم، که اکنــون این روزهــا به حملات وحشیانه خود به برادران و خواهران فلسطینی شدت بخشیده است و به ویژه در جنوب لبنان به قصد نابودی مبارزان فلســطینی، پیاپی خانه و کاشانه ایشــان را بمباران می‌کند. من از عمــوم مســلمانان جهان و دولتهای اســلامی مــی خواهم که برای کوتاه کردن دست این غاصب و پشــتیبانان آن به هم بپیوندند. و جمیع مســلمانان جهان را دعوت می کنــم آخرین جمعه ماه مبارک رمضان را که از ایام قدر است و می تواند تعیین کننده سرنوشت مردم فلسطین نیز باشــد، به عنوان «روز قــدس» انتخاب و طی مراســمی همبستگی بین المللی مسلمانان را در حمایت از حقــوق قانونی مردم مســلمان اعلام نماینــد. از خداوند متعال پیروزی مسلمانان را بر اهل کفر خواستارم.»
و بدین ســان پیام امــام راحل، نور امید بــه دل مظلومان فلســطینی تاباند و میلیون‌ها انسان آواره و مبارز را برای مقابلــه عملی با توطئه‌های رژیم اشــغالگر قــدس و آمریکای جهانخوار مصمم‌تر و استوارتر کرد. پیام امام خمینی(س) نقطه عطفی در مبارزات ملت فلسطین شد و به تاریخچه طولانی این مبارزه، اصالت بخشــید. فراموش نکنیــم، قدس ســرزمینی اســت که برای پیروان همه ادیان الهی، مقدس است. قدس میعادگاه عــروج پیامبر اکرم(ص) و اولین قبله مســلمانان جهان است. صهیونیستها نیز چنانکه رهبرانشان به دفعات اعتراف کرده‌اند، کســانی نیستند که به اشغال خاک فلسطین و قدس شــریف اکتفا نمایند و اگر در مسیر توســعه طلبی خویش با مقاومت ملت فلســطین و واکنش افکار عمومــی ملتهای مســلمان مواجه نباشــند، آرزویشــان تحقق رؤیای دستیابی به اراضی حدفاصل از نیل تا فرات اســت. آنها هنوز از این عقیده دســت نکشیده‌اند، ولی اگــر ۲ قرن پس از طــرح این رؤیا توســط بنیانگذاران صهیونیســم، هنوز صهیونیســتها حتی در درون مرزهای فلسطین به ثبات و آرامش نرســیده‌اند، برای این شکست هیچ دلیلــی جــز مقاومت دامنــه‌دار و مستمر ملت ستم کشیده فلسطین نمی‌تــوان اقامــه کــرد. ملتی که همواره به حمایت هم کیشان خود در سراسر جهان اســلام نیاز دارد. روز قــدس از جمله مظاهر حمایت جهانی از مردم رنج کشیده فلسطین است. «روز قدس فقط روز فلسطین نیست، روز اسلام است؛ روز حکومت اسلامی اســت. روزی است که باید جمهوری اسلامی در سراسر کشورها بیرق آن برافراشته شود. روزی است که باید به ابرقدرتها فهماند که دیگر آنها نمی توانند در ممالک اسلامی پیشروی کنند. من روز قدس را روز اسلام و روز رســول اکرم می دانم، و روزی است که باید ما تمام قوای خودمان را مجهز کنیم؛ و مسلمین از آن انزوایــی که آنها را کشــانده بودند خارج شــوند و با تمام قدرت و قوّت در مقابل اجانب بایستند. »
روز قدس، روزی اســت که باید به این روشــنفکرانی که در زیر پرده با امریکا و عمال امریــکا روابط دارند هشدار داد. هشــدار به اینکه اگر از فضولی دســت برندارید، ســرکوب خواهید شــد!..... روز قدس روزی اســت که باید به همــه ابرقدرتها هشدار داد که باید دست خود را از روی مستضعفین بردارید و سر جای خود بنشینید.... روز قدس روز اسلام اســت. روز قدس روزی اســت که اسلام را باید احیا کرد و احیا بکنیم و قوانین اســلام در ممالک اسلامی اجرا بشود. روز قدس روزی است که باید به همه ابرقدرتها هشدار بدهیم که اســلام دیگر تحت سیطره شما، به واســطه عمال خبیث شما، واقع نخواهد شــد. روز قدس، روز حیات اسلام است.
«روز قدس» یک روز جهانی است. روزی نیســت که فقــط اختصاص به قدس داشــته باشــد. روز مقابله مستضعفین با مســتکبرین است. روز مقابلــه ملتهایی اســت که در زیر فشــار ظلم امریکا و غیر امریکا بودند، در مقابل ابرقدرتهاست. روزی اســت که باید مســتضعفین مجهز بشوند در مقابل مستکبرین، و دماغ مستکبرین را به خاک بمالند. روزی اســت که بین منافقین و متعهدین امتیــاز خواهد شــد. متعهدین این روز را روز قــدس می‌دانند، و عمل می‌کنند بــه آنچه بایــد بکنند. و منافقین- آنهایی که با ابرقدرتها در زیر پرده آشنایی دارند و با اسرائیل دوســتی- در ایــن روز بی‌تفــاوت هســتند، یا ملتها را نمی‌گذارند که تظاهر کنند. روز قدس روزی است که باید سرنوشت ملتهای مستضعف معلوم شود، باید ملتهای مستضعف اعــلام وجــود بکننــد در مقابــل مستکبرین.
روز قدس یک روز اسلامی است، و یک بسیج عمومی اسلامی بود. و من امیدوارم که این امر مقدمه باشد از برای یک «حزب مســتضعفین» در تمام دنیا.
دور اندیشــی امام خمینی(س) در آن دوران حساس موجب شد که نه تنها ریشــه درخت مقاومت در برابر صهیونیست ها و حامیان غربی شان خشک نشود، بلکه محمل جدیدی بــرای اتحــاد مســلمانان جهان با محوریت آزادسازی قدس ایجاد شد. امام خمینی(س) با طرح روز قدس به طور عملی نشان داد که مشکلات مسلمانان مانند دانه های زنجیر به هم پیوســته اند و آنان نباید اجازه دهند که دشــمنان امت اسلامی با اتکا بر تفاوت های مذهبی و نژادی در جهان اسلام تفرقه اندازی کنند و توطئه های سوء خود را پیش ببرند. «دفاع از نوامیس مســلمین و دفاع از بلاد مســلمین و دفــاع از همه حیثیات مســلمین امری است لازم و ما باید خودمــان را برای مقاصد الهی و دفاع از مسلمین مهیا کنیم و خصوصــاً در ایــن شــرایطی که فرزندان واقعی فلســطین اسلامی و لبنان- یعنی، حزب الله- و مسلمانان انقلابی سرزمین غصب شده و لبنان با نثار خون و جــان خود فریاد «یا للمسلمین» ســر می‌دهند، با تمام قــدرت معنوی و مــادی، در مقابل اســرائیل و متجاوزین بایستیم و در مقابل آن همه سفاکیها و ددمنشیها مقاومت و پایمردی کنیم و به یاری آنان بشتابیم »
« ... اگر در روز قدس تمام کشورهای اسلامی، ملتها همه برخیزند و فریاد بزنند، نــه برای قــدس تنها، برای همه ممالک اسلامی، پیروز خواهند شــد. ما با فریاد، محمد رضا خان را بیرونش کردیم. شما خیال می‌کنید با تفنگ بیــرون کردیم؟ یا فریاد، با «الله اکبــر»! این قدر «الله اکبر» بر مغز اینها کوبیده شد که خودشان را باختند و فرار کردند. از این مملکت رفتند.»
« اکنون که دولت غاصب اسرائیل، برای فتنه انگیزی بیشــتر و تجاوز زیادتر به سرزمینهای عربی و ادامه دســت غاصبانه در قبــال صاحبان حق، بپاخاســته و آتــش جنگ را برای چندمین بار شــعله‌ور ساخته اســت.... بر عموم دولتهای ممالک اسلامی و خصوصٌ دوّل عربی لازم اســت که با توکل به خدای متعال و تکیه بر قــدرت لا یزال، همه قوا و نیروی خویش را بسیج ساخته به یاری مردان فــداکاری که در خط اول جبهه چشم امید به ملت اسلام دوخته‌اند بشــتابند، بــرای آزادی فلســطین و احیای مجد و شــرف و عظمت اســلامی در ایــن جهاد مقدس شــرکت کنند. از اختلاف و نفاقهای خانمانسوز و ذلت بار دست برداشته.... از قدرت پوشالی مدافعان صهیونیسم و اســرائیل نهراسند.... سران کشورهای اسلامی باید توجه داشته باشند که این جرثومه فساد را که در قلب کشــورهای اسلامی گماشته‌اند تنها برای سرکوبی ملت عرب نمی‌باشد بلکه خطر و ضرر آن متوجه همه خاورمیانه است. نقشه، استیلا و سیطره صهیونیسم بر دنیای اسلام و استعمار بیشتر سرزمینهای زرخیز و منابع سرشــار کشورهای اسلامی می‌باشد؛ و فقط با فداکاری، پایداری و اتحاد دولتهای اســلامی می‌توان از شــرّ این کابوس ســیاه اســتعمار رهایی یافــت... دولتهای ممالک نفت‌خیز اسلامی لازم است از نفت و دیگر امکاناتی که در اختیار دارند به عنوان حربه علیه اســرائیل و اســتعمارگران اســتفاده کرده از فروش نفت بــه آن دولتهایی که به اســرائیل کمک می‌کنند خودداری ورزند. ملت اســلام به حکم وظیفه انسانی و اخوت و طبق موازین عقلی و اســلامی موظفند که در راه ریشه کن کردن این گماشــته استعمار از هیچ فداکاری دریغ نورزند.»
« امیــدوارم کــه مســلمانها روز قدس را بزرگ بشــمارند و در همه ممالک اســلامی، در روز قدس، در روز جمعه آخــر ماه مبارک، تظاهر کنند، مجالس داشته باشند، محافل داشته باشند، مسجد داشته باشند، در مســاجد فریــاد بزننــد. وقتی یــک میلیارد جمعیــت فریاد کرد، اسرائیل نمی‌تواند، از همان فریادش می‌ترسد... »

اندیشه

عضو شورای عالی انقلاب فرهنگی:

ضرورت مشارکت در تدوین اسناد جهانی

حجت الاسلام پارسانیا، با تأکید بر ضرورت حضور فعال در تدوین اسناد بین المللی، گفت: باید در برابر ســندهایی که بر اســاس مفاهیم مدرن غربی خود را جهانی کردند، تا جایی که می توانیم مقاومت کنیم.
نشست بررسی ابعاد فرهنگی و آموزشی سند ۲۰۳۰ با سخنرانی حجت الاسلام حمید پارسانیا، عضو شورای عالی انقلاب فرهنگی و سینا کلهر، مدیرکل مطالعات فرهنگی مرکز پژوهشهای مجلس شورای اسلامی در پژوهشگاه علوم و فرهنگ اسلامی قم برگزار شد.
حجت الاسلام حمید پارسانیا، عضو شورای عالی انقلاب فرهنگی در این نشست گفت: ســند ملی آموزش ۲۰۳۰ با مصوبه شورای عالی انقلاب فرهنگی متوقف شد. قرار شــد چارچوب عمل در ذیل اسناد جمهوری اسلامی از جمله تحول بنیادین آموزش و پرورش نوشته شود و تعهداتی که دادند در چارچوب عمل لحاظ شود.
عضو شورای عالی انقلاب فرهنگی ادامه داد: ما در حاشیه سیاست های خود باید عمل کنیم. یکی از این عمل ها آمدن در سطح بین الملل است. خروجی عمل ما در ســطح این توصیه نامه ها، کنوانسیون ها و سازمان های بین المللی از ســنخ احکام حکومتی اســت. خروجی اینها همواره با ارزش های ما هماهنگ نیســت. باید مشارکت کنیم تا جایی که می توانیم جلوی آن را بگیریم.
باید مصلحت را بســنجیم و با حفظ مصالح به مقــدار توان داخلی و جهانی و یارگیری های جهانی خود در برابر این مسائل بین المللی عمل کنیم. ممکن است در موردی با واتیکان یا کشورهای اسلامی و یا بعضی کشــورهای اروپایی وارد گفتگو و تعامل شویم تا جلوی تصویب چیزی را بگیریم.
وی بــا بیان اینکه این مســئله مختص به این دولت نیســت، گفت: در دولت ســابق هم در ســند ۲۰۱۵ قدم های اولیه برداشته شد. مختص به قوه مجریه هم نیســت. الان بعضی از ســندها دارد ذیل سند ۲۰۳۰ در قوای دیگر هم نوشــته می شــود و این اشکالی که گفته شد متوجه آنها هم هســت. نباید این مسئله را سیاسی و جناحی کرد. این مسئله بنیادی است و مختص به یک دولت نیست، هرچند در این دولت شدت پیدا کرد.
وی افزود: نکته دیگر اینکه گفته می شــود به مراکزی که سیاستگذاری ناظر به آموزش انجام می دهد یعنی به مجلس و دفتر رهبری اطلاع داده بودند. البته به شورای عالی انقلاب فرهنگی که مرکزی سیاستگذار است خبری داده نشده بود.
بعضا گفته شــد که مگر شورا کور است! این اتفاق در سازمان ملل و در منظر همگان اتفاق افتاده اســت. پاســخ این است که اگر واقعا دیگران هم چراغ سبز نشان داده باشــند آنها هم اشتباه کردند. شورای انقلاب فرهنگی هم حق ندارد ســندی که در تعهد بین المللی گذاشته شده را محور عمل قرار دهد. در ثانی در واقع خبری هم به مجلس و بیت داده نشده بود.
در آن زمان که نامه ها را فرستادند اصلا این سند ملی بیرون نیامده بود. وقتی تعهد بین المللی امضا می شــود، برای اینکه ذیل آن تعهدات چه اقداماتی انجام بدهیم باید برنامه بنویسیم. ولی این برنامه این است که گزارش ها را بدهیم نه اینکه آن را محور عملیات آموزشــی خود بکنیم. وقتی ســند رونمایی شد معلوم شــد که چنین اتفاقی افتاده است. آن چیزی هم که الان درباره توقف رخ داده ناظر به این سند داخلی است.
این استاد دانشگاه تهران گفت: این که گفته شد الزام آور نیست و تحفظ نیز داریم را درست گفته اند ولی همه آنچه که درست است را نگفته اند. اول باید مراد خود را از «الزام آور» نبودن مشخص کنیم. اگر ما این سند را اجرا نکنیم مورد تحریم یــا حمله نظامی قرار نمی گیریم. این فقط توصیه نامه است. اما مسئله این است که ما عهد بستیم و با عرف عقلایی بین المللی و بر اســاس شرع خود موظف هستیم که به پیمان ها عمل کنیم. سابقه نداشت که پیامبر (ص) پیمانی ببندد و خود اقدام به خارج شدن از آن بکند. مادامی که طرف مقابل پیمان خود را نقض نمی کرد پیامبر آن را نقض نمی کرد. ما هم موظفیم که بر عهد خود پایدار بمانیم.
وی گفت: درباره شــرط تحفظ هم درســت گفته اند. امــا در بند ۱۹ کنوانســیون وین شرط تحفظ تعریف شــده است. گفته شرط تحفظ با هدف معاهده نباید ناســازگار باشد. مسئله بعد این است که اگر بین ما و آن ســازمان بین المللی اختلاف ایجاد شــد، آن ها هستند که داوری می کنند نه ما. یعنی شرط تحفظ تا هرجایی امکان پیشروی ندارد. یک جایی جلویش می ایستند.
عضو شورای عالی انقلاب فرهنگی با اشاره به روح این اسناد گفت: مسئله دیگر روح این سندهاست.
ابتدا مســئله حقوق بشر مطرح می شــود، بعد دموکراسی لیبرال، سوم مدارا و صلح بین المللی و چهارم توســعه پایدار. جمهوری اســلامی به عنوان بخشــی از جهان اسلام و خود جهان اســلام با تعریف «بشر» و «حقوق» که در حقوق بشــر آمده همراستاســت؟ امروز جهان غرب با ســلطه ای که دارد مفاهیم خود را در مقررات بین المللی اشــباع کرده اســت. نظام اسلامی به مثابه فردی است در جامعه ای که آن جامعه بر اســاس قوانین غیردینی اداره می شود. قواعدی وجود دارد که با دیانت ما نمی سازد.
ما باید مشــارکت فعال داشته باشــیم. در برابر سندهایی که بر اساس مفاهیم مدرن غربی خــود را جهانی کردند، باید تا جایی که می توانیم مقاومت کنیم و آن را پس بزنیم. باید مشارکت دیگر بازیگران بین المللی را همراه خود کنیم تا به عقب گام برداشــته شود و در گام صفر درباره خود این مفاهیم بحث شود.
وی در پایان گفت: مشــکل تر از همه خود مفهوم توســعه است. اصلا ادبیات توسعه در حوزه علوم اجتماعی در دهه ۶۰ میلادی شکل گرفت. پرداختن به کشــورهای غیرغربی جزو جامعه شناسی نبود و مربوط به مردم شناسی بود. جامعه شناسان در دهه ۶۰ برای اولین بار به یک حوزه مطالعاتی پرداختند به نام توســعه و سوال محوری شان این بود که آنها چرا مثل ما نیســتند؟! به اینجا رسیدند که تا جایی که آموزش جهانی مدرن نشود، توسعه مدرن هم اتفاق نخواهد افتاد. لذا ما باید قبل از همه این مفاهیم را ببنیم. در مقابل این ادبیات ما الگوی پیشــرفت اسلامی و ایرانی را داریم. ما حتی عطای لفظ توســعه را به خاطر بار تئوریکی که پشــت آن خوابیده به لقایش بخشــیدیم.کدام الزام بین المللی ما را به جایی کشانده که چنین اسنادی که در این حد با مبانی ما اختلاف دارند را بپذیریم و به عنوان حکم حکومتی بیاوریم؟

خبر

آسیب دیدن یک تپه تاریخی توسط کشاورزان و کاوشگران غیر مجاز

تپه بردنکان شهرستان فارسان دارای آثار دوران مس سنگ و ساسانی به دلیل ساخت جاده ، کشاورزی و همچنین فعالیت کاوشگران غیر مجاز آسیب جدی دیده است .

واحد جولائی سرپرست پروژه تعیین عرصه و پیشنهاد حریم تپه بَرد نَکان(بردنکون) شهرستان فارسان، استان چهارمحال و بختیاری این مطلب را در نشست گزارش به همکار که به همت پژوهشکده باستان شناسی در محل پژوهشگاه برگزار شد مطرح کرد.

این باستان شناس افزود: این تپه اولین بار در بررسی‌های باستان‌شناختی شهرستان فارسان توسط دکتر علیرضا خسروزاده در سال ۱۳۸۶ با کد FS ۱۱۹ شناسایی شدو با عنوان تپه بنکن به شماره ۱۹۵۲۷ در سال ۸۶ در فهرست آثار ملی کشور به ثبت رسید.

وی با اشاره به ویژگی های محیط مصنوع اثراظهار داشت : از آنجایی که تپه یاد شده بر روی تپه ماهورهای منتهی به دشت شکل گرفته و با فاصله نسبتا زیاد از روستاهای ده چشمه و گوشه واقع شده است، توسط کاوشگران غیر مجاز به دفعات متعدد کاوش و تخریب شده که این امر خسارتهای سنگینی را به معماری و لایه های باستانی آن وارد کرده است.

تخریب و تسطیح بخش هایی از تپه

وی با اشاره به گستره عرصه و حریم تپه بردنکون اظهار داشت : در تعیین گستره عرصه و حریم تپه بردنکون، علاوه بر کاوش گمانه ها، از عوامل و عوارض طبیعی مانند مسیل آب در بخش غربی تپه، برش بخش شمالی نیز استفاده شد.

جولایی با بیان اینکه برش بخش شمالی تپه به علت جاده سازی و تسطیح آن حریم مستحکمی را ایجاد کرده تصریح کرد : از طرف دیگر بخش غربی تپه نیز یک مسیل فصلی آب وجود دارد که بخشهایی شمالی این مسیل و غرب تپه بردنکون توسط سازمان آب مورد تملک قرار گرفته است.

سرپرست هیأت باستان شناسی در ادامه با اشاره به تاریخ گذاری سفالها ی بدست آمده در این محوطه گفت : سفالهای ساسانی این محوطه از نظر شکل، ویژگیهای فنی و شیوه تزیینی در حوزه فرهنگی غرب و جنوب غرب ایران قرار می گیرند چرا که بیشترین شباهت ها را با محوطه های این مناطق دارند این شباهتها براساس مقایسات انجام شده بر روی فرم ظروف و نوع تزیین شناسایی شدند. علاوه بر سفالهای شاخص ساسانی، تعدادی نیز سفال با پوشش غلیظ قرمز موسوم به (Red Slip) دوره مس و سنگ نیز یافت شد که بسیار فرسوده و شامل قطعات کوچک هستند و این سفالها در سراسر دوره مس و سنگ در زاگرس دیده می شوند.

او با اشاره به برخی ضوابط و مقررات حفاظتی عرصه تپه بردنکون تصریح کرد :هرگونه ساخت‌وساز، عملیات اجرایی، دخل و تصرف، تفکیک عرصه، تغییر در وضعیت توپوگرافی و تسطیح زمین و هرگونه اقدامی که منجر به تخریب و یا آسیب به عرصه و اعیان اثر شود ممنوع است.

ضرورت تداوم فعالیت های باستان شناسی

به گفته این باستان شناس ، انجام فعالیت های باستان شناسی پژوهشی، مرمت و ساماندهی و نظایر آن‌که باهدف حفظ و احیا ارزش های فرهنگی و تاریخی اثر لازم است، پس از تهیه طرح و تصویب نهایی آن توسط سازمان میراث فرهنگی صنایع‌دستی و گردشگری و اجرای دقیق مفاد طرح مصوب معتبر خواهد بود. جولایی با بیان اینکه انجام فعالیت کشاورزی باید به صورت کشت یک‌ساله انجام شود ، کاشت نهال و درخت در عرصه را ممنوع دانست و افزود:در صورت برخورد با هرگونه آثار و یا لایه‌های فرهنگی تاریخی، انجام فعالیت کشاورزی نیز ممنوع است.

وی در ادامه به برخی از ضوابط و مقررات حفاظتی حریم تپه برد نکون اشاره کرد و افزود:انجام یا صدور مجوز هرگونه عملیات اجرایی، ساخت‌وساز، تخریب و نوسازی، گواهی پایان کار ساختمان، ایجاد تأسیسات و نظایر آن در محدوده حریم بدون استعلام و کسب مجوز از سازمان میراث فرهنگی صنایع‌دستی و گردشگری ممنوع است. جولایی ، ایجاد کاربری های مزاحم از قبیل کاربریهای صنعتی دودزا و پرسر و صدا، نصب دستگاههای لرزاننده، هدایت آب‌های سطحی به سمت حریم، تخلیه و انباشت زباله و هر اقدامی که باعث لطمه و آسیب به بنیان یا منظر اثر تاریخی شود را در محدوده حریم ممنوع اعلام کرد.

مردم برای ثبت تاریخ شفاهی کاخ گلستان اقدام کنند

دفتر پژوهش کاخ گلستان از تمامی افراد و پژوهشگرانی که در این مجموعه تاریخی تأثیرگذار بودند، برای ثبت تاریخ شفاهی کاخ گلستان دعوت می کند. مسعود نصرتیمدیر مجموعه میراث جهانی کاخ گلستان با اشاره به راه اندازی مرکز تاریخ شفاهی در دفتر پژوهش این مجموعه تاریخی در سال ۹۴ گفت: تاریخ شفاهی روشی از ثبت و مستندسازی رویدادهای تاریخی بوده که از طریق مصاحبه کردن با شخص راوی انجام می شود و بر تجربه شخصی افراد استوار بوده، تجاربی که در گذر زمان امکان ثبت آنها وجود نداشته است. نصرتی افزود: دفتر پژوهش کاخ گلستان به دنبال مجموعه ای از اطلاعات منسجم و زنده ای از تاریخ چند دهه اخیر این مجموعه تاریخی و فرهنگی بوده که به رشته تحریر در نیامده است تا بتواند خاطرات و ناگفته های چهره های شاخص و افراد مؤثر در تحولات کاخ گلستان را در دوره زمانی (پهلوی دوم، پیروزی انقلاب اسلامی در سال ۵۷ و پس از آن)، نقش کاخ گلستان در تحولات تاریخی و اجتماعی سال های اخیر با توجه به عملکرد افراد و وقایع مربوط به بناها و بافت تاریخی کاخ گلستان را جمع آوری و ثبت کند. وی اظهار داشت: نخستین فاز تاریخ شفاهی به مطالعه و بررسی محتوایی پروژه های مشابه در مؤسسات و مراکز تاریخی- تحقیقی در داخل و خارج از کشور، تنظیم پرسشنامه های استاندارد، تهیه فهرستی از افرادی که در دهه های اخیر در کاخ گلستان حضور داشتند، اختصاص دارد. مدیرکاخ گلستان از اجرای فاز دوم تاریخ شفاهی کاخ گلستان خبر داد و تصریح کرد: در فاز دوم این پروژه با احمد دزواره ایی (رئیس موزه های کاخ گلستان در سال های ۵۰ تا ۸۰) ، حسن علاییینی (امین اموال و مسئول کتابخانه سلطنتی در سال های ابتدایی پس از انقلاب اسلامی تا سال ۸۶)، احمدرضا حشمتی (مدیر فنی و معاون کاخ گلستان در دهه ۷۰ و ۸۰) و محمد حسن سمسار (پژوهشگر و مؤلف برجسته کاخ گلستان از سال های قبل از انقلاب تا کنون) به عنوان پیشکسوتان میراث فرهنگی، مصاحبه شده است. نصرتی افزود: از تمامی افرادی که از نزدیک شاهد تحولات ۵ دهه اخیر این مجموعه فرهنگی و تاریخی بودند دعوت می شود تا با بازگویی خاطرات خود، ما را در ثبت و جمع آوری تاریخ شفاهی کاخ گلستان کمک کنند، همچنین از کسانی که اسناد، تصاویر و دست نوشته های مرتبط با این موضوع را دارند، تقاضا می شود تا نسخه ای از آن را در اختیار دفتر پژوهش کاخ قرار دهند.

بررسی راهکارهای حمایت از صنایع دستی و گردشگری در اتاق ایران

نشست بررسی راهکارهای حمایت از تولیدات صنایع دستی و توسعه گردشگری سلامت یازدهم تیر ماه در اتاق بازرگانی ایران برگزار می شود.

جلسه کمیسیون گردشگری اتاق بازرگانی با موضوع صنایع دستی و استراتژی دولت در این حوزه، حمایت از بخش خصوصی و تولید صنایع دستی به عنوان یکی از راه کارهای سال اقتصاد مقاومتی، دستیابی به بازار داخلی و بین المللی با حضور بهمن نامور مطلق معاون سرمایه گذاری سازمان میراث فرهنگی برگزار می شود. همزمان با آن، جلسه دیگری نیز با موضوع اهمیت گردشگری سلامت و توسعه آن در استانهای دارای پتانسیل، حمایت از بخش خصوصی در جهت دستیابی به درآمد ارزی از این بخش با حضور محمد جهانگیری معاون برنامه ریزی سازمان نظام پزشکی و نائب رئیس انجمن توسعه خدمات گردشگری سلامت کشور به همراه اعضای کمیسیون گردشگری اتاق بازرگانی در سالن اجتماعات اتاق بازرگانی ایران برگزار خواهد شد.

در راستای اجرای شدن قانون برنامه ششم توسعه کشور؛

تشکیل کارگروه تدوین دستور العمل اجرایی گردشگری دریایی تصویب شد

معاون گردشگری تصویب تشکیل کارگروه تدوین دستور العمل گردشگری دریایی با رویکرد نقش بخش خصوصی را اقدامی در راستای اجرایی شدن قانون برنامه ششم برای ساماندهی سواحل کشور مطرح کرد.

رحمانی موحد با اشاره به اینکه کارگروه مذکور ظرف دو هفته آینده با مشارکت فعالین بخش خصوصی آغاز به کار خواهد کرد؛ اظهار کرد: در گام نخست فعالیت جهادی کارگروه دستور العمل اجرایی گردشگری دریایی، نیاز است با توزیع پرسشنامه میان فعالین این عرصه به جمع بندی مشترکی برای شناخت کامل نیازهای اجرایی دست بیابیم.

مرتضی رحمانی موحد در نشست تخصصی گردشگری دریایی که با حضور جمع کثیری از فعالان بخش خصوصی و مدیران ارشد دولتی این حوزه صبح امروز در محل معاونت گردشگری تشکیل شد؛ گفت: مطابق بند «ب» ماده ۱۰۰ قانون برنامه ششم توسعه کشور، سازمان میراث فرهنگی، صنایع دستی و گردشگری موظف به ارائه طرح ساماندهی گردشگری سواحل شمال و جنوب برای تصویب به هیات محترم وزیران است. وی افزود: نظر به اهمیت توسعه گردشگری دریایی در تهیه طرح مذکور با اتخاذ تصمیمات موثر برای اعمال مدیریت هماهنگ و یکپارچه و همچنین تدوین ضوابط واستانداردهای مربوط به فعالیت تاسیسات گردشگری دریایی (ساحلی و آبی) مطابق ماده یک «آیین نامه ایجاد، اصلاح، تکمیل، درجه بندی و نرخ گذاری تاسیسات گردشگری» مصوبه ۹۴/۶/۴ هیات وزیران، ایجاد کارگروه تدوین دستورالعمل اجرایی گردشگری دریایی با رویکرد مشارکت حداکثری بخش خصوصی، منطبق بر سند بالادستی، در دستور کار قرار گرفته است.

رحمانی موحد با اشاره به اینکه این مقام مسئول با اشاره به اینکه طبق قانون، متولی اصلی ساماندهی و توسعه گردشگری دریایی سازمان میراث فرهنگی، صنایع دستی و گردشگری به شمار می آید؛ یادآور شد: توسعه گردشگری دریایی همانند سایر بخش های تخصصی گردشگری موضوعی فرابخشی است که ضمن دارا بودن وجوه متعدد، همگرایی، همراهی و تعامل ارگان ها و نهادهای متعدد دولتی را می طلبد؛ لذا باید علیرغم سختی کار با یکپارچه ساختن عزم و توانمندی های موجود با کنار هم قرار دادن سه عنصر رویکرد دولت ، قوانین و همت ها به نتایج قابل انتظار دست یافت.

رحمانی موحد تصریح کرد: رویکرد دولت تدبیر و امید بدون تردید توسعه گردشگری و رونق بخش های تخصصی تابعه به شمارمی آید و گردشگری دریایی نیز یکی از اولویت های اصلی آن شناخته می شود که برای نخستین بار در برنامه ششم توسعه کشور لحاظ شده است.

وی همچنین با اشاره به اینکه هدف از تحقق گردشگری دریایی در کشور امکان ایجاد اقامت، غنی سازی اوقات فراغت و سفر در سطح دریا جدا از حمل و نقل دریایی و تفریحات ساحلی صرف به شمار می آید، گفت: تا کنون تلاش های متعددی از سوی بخش خصوصی برای به خدمت گرفتن شناورها و نیز ارتقای زیرساخت های بنادر از طرف نهادهای دولتی انجام گرفته است که نیاز به تقویت جدی و همه جانبه آن در پی تشکیل کارگروه تدوین دستور العمل اجرایی طرح ساماندهی گردشگری دریایی وجود دارد. معاون گردشگری در ادامه نقش ۷ استان کشور شامل گیلان، مازندران، گلستان، هرمزگان، خوزستان، سیستان و بلوچستان و بوشهر را به دلیل دارا بودن مرزهای آبی تاثیرگذار خواند و گفت: هم اکنون بستر مساعد طبیعی موجود در کنار مطالعات و بررسی های گسترده دولت تدبیر و امید طی سال های پیشین سبب ترسیم مختصات ورود به میدان عملیاتی گردشگری دریایی شده است و به زودی با شکل گیری کارگروه دستور العمل اجرایی مبتنی بر پایه های حقوقی موجود؛ چتر همگرایی بر فعالین بخش خصوصی و دولتی این حوزه گشوده خواهد شد.

رحمانی موحد با اشاره به اینکه کارگروه مذکور ظرف دو هفته آینده با مشارکت فعالین بخش خصوصی آغاز به کار خواهد کرد؛ اظهار کرد: در گام نخست فعالیت جهادی کارگروه دستور العمل اجرایی گردشگری دریایی، نیاز است با توزیع پرسشنامه میان فعالین این عرصه به جمع بندی مشترکی برای شناخت کامل نیازهای اجرایی دست بیابیم.

در این نشست مسئولین نهادهای دولتی و خصوصی از جمله وزارتخانه های کشور، امورخارجه، نیرو، ورزش و جوانان و سازمان های «بنادر و دریانوردی»، «کشتیرانی»، «محیط زیست»، «جنگل ها، مراتع و آبخیزداری»، «برنامه و بودجه»، « امداد و نجات جمعیت هلال احمر»، «امور شهرداری ها و دهیاری ها» در کنار نیروی انتظامی، شورای عالی مناطق آزاد، پژوهشگاه ملی اقیانوس شناسی و علوم جوی، مدیران کل مناطق آزاد کیش، چابهار، قشم و بندر انزلی و مدیران کل میراث فرهنگی، صنایع دستی و گردشگری استان های گیلان، مازندران، گلستان، هرمزگان، خوزستان، سیستان و بلوچستان و بوشهر و همچنین مدیران و فعالین بخش خصوصی متشکل از اتحادیه مالکان کشتی ایران، ، انجمن مهندسی دریایی ایران، موسسه رده بندی ایرانیان، هلدینگ راه ابریشم دریایی، شرکت عملیات صنعتی پازارگاد، شرکت ایرانیان مارین کیش، شرکت جهانگردی مارکوپولو و نیز کیش پارس مارین در کنار سایر فعالین این عرصه حضور داشتند و هر یک به بیان نقطه نظرات و ایده های اجرایی خود در راستای راهکارهای توسعه گردشگری دریایی کشور پرداختند.

ماجراجویی زوج سوئیسی ـ آلمانی در ایران

درست در روزهایی که جهان ملتهب از اخبار جنگ و حمله‌های پی در پی تروریست‌ها است، یک زوج سوئیسی ـ آلمانی سوار بر یکی از سریع‌ترین خودروهای برقی جهان، راه ایران را پیش گرفتند و پس از رسیدن به دل آسیا، قصد دارند از روسیه به خانه‌شان در سوئیس برگردند.

سفر برقی «ماگدالنا» و «بندیکت» انگیزه‌هایی فراتر از تست یک خودروی متفاوت دارد، آن‌ها در پی اثبات فرضیه‌هایشان درباره‌ی داشتن سفری آسان برای بهتر دیدن کشورها در شرایطی معمولی با کمترین آسیب به محیط زیست هستند.

این زوج اروپایی تابستان ۲۰۱۶ یک مدل از خودروی برقی «تسلا» را اجاره کردند و در یک سفر آزمایشی از ایتالیا راهی اتریش، اسلواکی و بعد پرتغال شدند تا فرضیه‌هایشان را آزمایش کنند. نتیجه صد در صد به واقعیت پیوست. آن‌ها یافتند که خودروی برقی براحتی قابلیت تبدیل به یک چادرخواب دو نفره را دارد، ضمن این‌که ماجراجویی برقی امکان آن را می‌دهد سفری پاک به سایر کشورها را، اگر نه به شکلی بهتر، دست‌کم در شرایطی معمولی تجربه کنند.

این گردشگران جوان، یک سال بعد پس از بازی با اعداد و بررسی هزینه‌ها، این خودروی برقی را به جمع خانواده کوچک‌شان اضافه کردند. «بندیکت» در وب‌سایتی که ماجراجویی برقی جذاب‌شان را روایت می‌کند، نوشته است: «برنامه مسافرت با این خودرو به مکانی دور دست، از ابتدا در ذهن ما بود، اما انتظار نداشتیم به این سرعت عازم سفر شویم، به هر حال زندگی ادامه داد و ما حالا خود را دور از همکاران سابق‌مان می‌بینیم. ماگدالنا به عنوان مشاور فعالیت داشت و من در سه سال گذشته با انجمن‌های مالی همکاری می‌کردم که به نظر می‌رسد حالا دنبال جایگزینی برای ما هستند.»

این زوج سوئیسی ـ آلمان از ابتدای سال ۲۰۱۷ با انگیزه‌ی رسیدن به ایران وسپس دل آسیا، برنامه‌ریزی این سفر را آغاز کردند. آن‌ها حدودا ۵۰ روز پیش از سوئیس راه افتادند و از هلند، اتریش، اسلونی، بوسنی و هرزگوین، مونته‌نگرو، کوزوو، آلبانی، بلغارستان، ترکیه، گرجستان و ارمنستان گذر کردند و بعد هم به ایران رسیدند.

سفرشان به ایران نزدیک به چهار هفته طول کشید. آن‌ها به همراه خودروی برقی‌شان از مرز شمال غربی وارد کشورمان شدند و در تبریز، ارومیه، مراغه، زنجان، رشت، گچسر، تهران، قم، کاشان، اصفهان، نائین، گرگان، پارک جنگلی گلستان، بجنورد و شیروان توقف داشتند تا علاوه بر تماشای جاذبه‌ها، خودروی‌شان را هم شارژ کنند.

تسلا، ماگدالنا و بندیکت تا حالا ۱۰ هزار کیلومتر راه آمده‌اند و نزدیک به ۲ مگاوات برق مصرف کرده‌اند. یکی از انگیزه‌های سفر این زوج سوئیسی آن بود که اثبات کنند قرار نیست هنگام سفر با خودروی برقی در جایی بمانند، چون این دستگاه براحتی قابل شارژ است، حتی در پارکینگ خانه با اتصال به پریز برق. آن‌ها تصاویری از جایگاه‌های شارژ این خودرو در ایران را منتشر کرده‌اند تا خیال دغدغه‌مندها را از این بابت آسوده کنند.

بندیکت با انتشار تصاویری از ایران نوشته: «تا به امروز با کمی بردباری و صبر با افراد روشنفکر و با انگیزه روبرو شدیم که کمک زیادی به ما کردند.»

آن‌ها به تازگی از ایران خارج شده‌اند و قرار است تا آسیای مرکزی پیش بروند. از ترکمنستان و ازبکستان عبور می‌کنند و از روسیه و اسکاندیناوی به خانه برمی‌گردند. شاید این نخستین‌بار باشد که گردشگرانی با خودرویی برقی، مسافتی طولانی را طی می‌کنند تا تابوی ماجراجویی‌های برقی را بشکنند.

گزارش

میراث فرهنگی و گردشگری در این هفته؛

حضور دوندگان ابرماراتن در ایران

برگزاری نشست خبری جشنواره گیاهان دارویی، ثبت کاخ ثابت پاسال، تشکیل کارگروه دستورالعمل گردشگری دریایی و دوندگان ابرماراتن در ایران از جمله خبرهای گردشگری و میراث فرهنگی در این هفته بود.

در این هفته یکی از فعالان گردشگری کرمان اعلام کرد که قوی‌ترین دوندگان ابر ماراتن برای دومین بار به کویر لوت می‌آیند؛ قرار است تا اواخر شهریور ماه دوندگان برتر کشورهای دیگر به گرم‌ترین نقطه کویر لوت بیایند و در دمای هوای گرم این کویر، ماراتن برگزار کنند.

همچنین در این هفته خبر رسید که قرار است یک دونده ایتالیایی رکورد گینس را برای طولانی‌ترین دوندگی در دمای ۷۰ درجه در کویر لوت را به ثبت در فهرست گینس برساند. همچنین مرتضی رحمانی موحد معاون گردشگری کشور، تصویب تشکیل کارگروه دستورالعمل گردشگری دریایی با رویکرد نقش بخش خصوصی را اقدامی در راستای اجرایی شدن قانون برنامه ششم توسعه کشور برای ساماندهی سواحل مطرح کرد.

دفتر پژوهش کاخ گلستان نیز در این هفته از همه افراد و پژوهشگرانی که در این مجموعه تاریخی تأثیرگذار بوده‌اند، برای ثبت تاریخ شفاهی کاخ گلستان دعوت کرد. خبر بد این هفته نیز مربوط به درگذشت بتول احمدی از موزه‌داران فعال و باسابقه ایران و مدیر اسبق موزه رضا عباسی بود که در سکوت خبری از دنیا رفت؛ او بیشترین حضور را در موزه رضا عباسی داشته و بیشتر افراد، او را به عنوان یکی از کارشناسان مطرح موزه‌داری می‌شناختند.

در این هفته خبر رسید که پس از جنجال‌های چند ساله بر سر کاخ ثابت پاسال در فهرست میراث ملی، ثبت و در نامه‌ای از سوی رئیس سازمان میراث فرهنگی به استاندار تهران ابلاغ شد.

مسعود رضایی‌منفرد مدیر پایگاه میراث جهانی تخت جمشید نیز از تبدیل تل آجری به سایت موزه خبر داد.

رالی گردشگری سردشت نیز هفتم و هشتم تیرماه به مناسبت بزرگداشت شهدا، جانبازان و بازماندگان بمباران شیمیایی شهر سردشت برگزار می‌شود.

این هفته در پی نشست خبری نمایشگاهی در موزه دوران اسلامی، سرپرست موزه هنرهای معاصر با تأکید بر اینکه تمام آثار گنجینه موزه هنرهای معاصر به نام موزه سند دارد، گفت: همه آثار گنجینه به مخزن نگهداری آثار برگشته است. این هفته نشست خبری دومین جشنواره طبیعت‌گردی، طب سنتی و گیاهان دارویی برگزار شد. در این نشست لیلا اژدری سرپرست دفتر بازاریابی معاونت گردشگری گفت: نطنز می‌تواند به عنوان مقصد بین‌المللی طبیعت‌گردی و گیاهان دارویی معرفی شود.

تمایل موسسه باستان‌شناسی آلمان برای کاوش در استان فارس

«رئیس موسسه باستان شناسی آلمان اعلام کرد: در اسرع وقت پیشنهادات و برنامه‌های مطالعاتی - مرمتی خود را در قالب یک طرح جامع اجرایی با محوریت آثار دوران ساسانی به استان فارس ارسال می‌کند تا فصل جدیدی در کاوش‌های باستان‌شناسی بین هیات ایرانی و آلمانی رقم زده شود.»

مصیب امیری - مدیرکل میراث فرهنگی استان فارس - در جلسه‌ای با حضور تومالسکی، رییس موسسه باستان‌شناسی آلمان در ایران، به بررسی وضعیت بناهای تاریخی- ساسانی استان فارس پرداخت.

او با عنوان کردن موضوع پرونده ثبت جهانی محور ساسانی گفت: استان فارس بیشترین آثار از دوران ساسانی را در کشور دارد که از شاخص‌ترین‌های آن می‌توان به شهر تاریخی-فرهنگی بیشاپور، کاخ ساسانی سروستان، شهر گور، قلعه دختر، آتشکده، سر مشهد و نوبندگان اشاره کرد.

وی در ادامه شهر طبیعی-تاریخی بیشاپور و فیروزآباد را با توجه به وسعت و موقعیت دارای بیشترین ظرفیت در جهت اقدامات باستان شناسی برشمرد و افزود: با توجه به مطرح بودن ثبت جهانی محور ساسانی در سال ۲۰۱۷ یونسکو، این اداره کل برنامه نصب تابلوهای معرفی آثار این محور به زبان‌های فارسی و انگلیسی، راه‌اندازی فروشگاه‌های صنایع دستی، راه اندازی مجموعه‌های گردشگری را برای حضور و بهره‌مندی مناسب گردشگران داخلی و خارجی در دستور کار خود دنبال می‌کند.

مدیر کل میراث فرهنگی فارس با بیان اقدامات انجام شده در مجموعه بیشاپور؛ مشخص کردن راه دسترسی، مرمت بناها، تجهیز موزه بیشاپور، راه‌اندازی فروشگاه و سالن نمایش، این سایت را از نظر شهر معماری و شهرسازی جزو یکی از نمونه‌های شاخص دنیا دانست.

امیری به سابقه همکاری گروه آلمانی‌ها به سرپرستی پروفسور «هوف» در خصوص مرمت و استحکام بخشی قلعه دختر و آتشکده اشاره و افزود: پروفسور هوف در ۳ سال پیش به عنوان مشاور پروژه ثبت جهانی محور ساسانی به اتفاق معاونت میراث فرهنگی کشور و تیم ثبت پژوهشکده باستان‌شناسی سازمان، به استان فارس سفر و پیشنهادات خود را در خصوص برنامه های مطالعاتی این پرونده جهانی با توجه به شناخت کامل از این محور ارائه کرد. تومالسکی، رییس موسسه باستان شناسی آلمان در ایران نیز در سخنانی فارس گفت: می‌توان با همکاری‌های مشترک باستان شناسی در جهت معرفی هر چه بهتر و بیشتر آثار ساسانی استان فارس در دنیا کارهای موثری انجام داد. وی ضمن اعلام آمادگی در زمینه همکاری‌های باستان شناسی در دوران ماقبل تاریخ و زمان نوسنگی بیان کرد: موسسه باستان شناسی آلمان در ایران، در اسرع وقت پیشنهادات و برنامه‌های مطالعاتی ، مرمتی خود را در قالب یک طرح جامع اجرایی با محوریت آثار دوران ساسانی به استان فارس ارسال می‌کند که پس از بررسی‌های کارشناسی و هماهنگی با پژوهشکده باستان شناسی سازمان میراث فرهنگی کشور فصل جدیدی در کاوش‌های باستان‌شناسی بین هیات ایرانی و آلمانی رقم زده شود.

براساس این گزارش؛ تومالسکی درسفر ۲ روزه خود به استان فارس، با بازدید از آثار ساسانی استان، از بنای جهانی پاسارگاد نیز دیدن و با کلودیو رییس تیم هیات باستانشناسی ایتالیا در پاسارگاد نیز گفتگو کرد